www.prajanaava.in

Telugu Daily

ప్రజానావ

ప్రతి అక్షరం జనం కోసం..

పేజీలు : 8 | వెల రూ.5.00

Published from: Karimnagar, Circulated to : **Hyderabad, Karimnagar, Warangal, Khammam, Nalgonda, Mahabubnagar**

హైదరాబాద్ | సంపుటి : 02 | సంచిక : 262 | గురువారం | 13 మార్చి, 2025

ప్రజానావ ప్రతి అక్షరం జనం కోసం..

పాఠక మహాశయులకు విజ్ఞప్తి

తెలుగు రాష్ట్రాల్లో శరవేగంగా అభివృద్ధి చెందుతున్న ప్రజానావ దినపత్రికలో అతి తక్కువ ధరకే ప్రకటనలివ్వండి! వివరాలకు ఈ క్రింది ఫోన్ నెంబర్లను సంప్రదించగలరు.

C : 99484 33277 / 7288825681

2601 మంది బంగ్లాదేశీయుల అరెస్ట్

- బంగ్లా నుంచి అక్రమ చొరబాట్లు
- కేంద్ర హోం శాఖ సహాయ మంత్రి నిత్యానంద్ రాయ్

02

అసెంబ్లీకి విధిగా హాజరు కావాలి

- ప్రతి విషయంలోనూ అవగాహనతో ఉండాలి
- విపక్షాల విమర్శలను దీటుగా ఎదుర్కోవాలి
- సీఎల్పీ భేటీ సీఎం రేవంత్ ఆదేశాలు

02

ప్రజానావ, హైదరాబాద్: అసెంబ్లీ సమావేశాలకు అందరు ఎమ్మెల్యేలు తప్పనిసరిగా హాజరు కావాలని ముఖ్యమంత్రి రేవంత్‌రెడ్డి ఆదేశించారు. ప్రతిపక్షాలు గందరగోళం చేసే ప్రయత్నం చేస్తాయని, సంయమనంతో వ్యవహరించాలని సీఎం సూచించారు. అసెంబ్లీ ప్రాంగణంలో జరిగిన సీఎల్పీ సమావేశంలో సీఎం రేవంత్ రెడ్డి పాల్గొని పలు సూచనలు చేశారు. సభలో వ్యవహరించాల్సిన విధానంపై ఎమ్మెల్యేలు, ఎమ్మెల్సీలకు దిశానిర్దేశం చేశారు. ప్రజా ప్రభుత్వంలో ఇవి రెండో పూర్తిస్థాయి బడ్జెట్ సమావేశాలని, అత్యంత కీలకమైనవిగా

మిగతా 2 లో

అసెంబ్లీకి కేసీఆర్ హాజరు

స్వాగతించిన పార్టీ ఎమ్మెల్యేలు, ఎమ్మెల్సీలు

02

అభివృద్ధి, ప్రగతివైపు తెలంగాణ అడుగులు

రైతుల అభివృద్ధికి అనేక రకాల చర్యలు

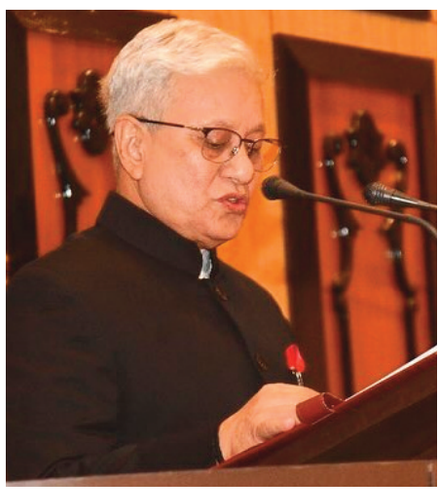

- రుణమాఫీ, రైతుభరోసా వంటి పథకాల అమలు
- రికార్డుస్థాయిలో 260 లక్షల మెట్రిక్ టన్నుల వరి ఉత్పత్తి
- గేమ్‌ఛేంజర్‌గా మహాలక్ష్మి పథకం నిలిచింది
- యంగ్ ఇండియా స్కిల్ యూనివర్సిటీ ఏర్పాటు
- అసెంబ్లీలో గవర్నర్ జిష్ణుదేవ్
- సభకు కేసీఆర్ హాజరు

ప్రజానావ, హైదరాబాద్: అభివృద్ధి, ప్రగతివైపు తెలంగాణ అడుగులు వేస్తోందని గవర్నర్ జిష్ణుదేవ్‌వర్మ ప్రశంసించారు. మా ప్రభుత్వం సామాజిక న్యాయం సంక్షేమానికి కట్టుబడి ఉందని తెలిపారు. తెలంగాణకు రైతులే ఆత్మ అని, వారి అభివృద్ధికి కృషి చేస్తున్నామని, ప్రజల కోసం నిరంతరం శ్రమించే వాళ్లే అన్నదాతలు అని జిష్ణుదేవ్ వర్మ కొనియాడారు. 260 లక్షల మెట్రిక్ టన్నుల వరి ఉత్పత్తి చేసి దేశంలోనే తెలంగాణ రికార్డు సృష్టించిందని ప్రశంసించారు. తెలంగాణ అసెంబ్లీ సమావేశాలు బుధవారం ఉదయం గవర్నర్ ప్రసంగంతో ప్రారంభమయ్యాయి.

మిగతా 2 లో

10 వేలకు పైగా పెండింగ్ పిటిషన్లు

- ప్రజావాణి సమస్యల పరిష్కారానికి కృషి
- త్వరలో కాల్ సెంటర్ కూడా ఏర్పాటు చేస్తాం
- హైడ్రా కమిషనర్ రంగనాథ్

"ప్రజావాణికి నేరుగా వచ్చిన ఫిర్యాదుల పరిష్కారానికి కృషి చేస్తున్నాం. ఆన్‌లైన్‌లో కూడా చాలా ఫిర్యాదులు వస్తున్నాయి. త్వరలో హైడ్రా పోలీస్‌స్టేషన్ రాబోతోంది. ప్రజావాణికి సంబంధించి ప్రజల ఫిర్యాదులను ఎప్పటికప్పుడు పరిష్కరిస్తున్నా ఇంకా పెండింగ్ పిటిషన్లు 10 వేలకు పైగా ఉన్నాయి. ప్రతి సమస్య క్షుణ్ణంగా పరిశీలించి పరిష్కారానికి కృషి. పాలనను ప్రజలకు దగ్గర చేయడానికి, క్షేత్ర స్థాయి సమస్యలు తెలుసుకోవడానికి ప్రజావాణి గొప్ప సాధనం." అని హైడ్రా కమిషనర్ రంగనాథ్ పేర్కొన్నారు.

మిగతా 2 లో

తెలంగాణ ప్రతినిధుల విషయం తేల్చండి

ఏపీ సీఎం చంద్రబాబుకు కొండా సురేఖ లేఖ

02

27 వరకు అసెంబ్లీ

- 17,18 తేదీల్లో బీసీ రిజర్వేషన్లపై చర్చ
- 19న బడ్జెట్.. 21, 22 తేదీల్లో చర్చ
- నాలుగు రోజులు మినహాయించి..
- బీఏసీ సమావేశంలో నిర్ణయం

02

గాంధీభవన్‌లో ప్రెస్‌మీట్‌లా గవర్నర్ ప్రసంగం

- గవర్నర్ చేత అన్నీ అబద్ధాలు చెప్పించారు
- పంటలు ఎండుతున్నా ఎక్కడా ప్రస్తావన లేదు
- కేటీఆర్ విమర్శలు

03

పాక్‌లో రైలు హైజాక్ కేసు

30మంది మిలిటెంట్లను హతమార్చిన బలగాలు

పాకిస్థాన్‌లో రైలు హైజాక్ ఘటనలో బలోచ్ వేర్పాటువాదుల చెర నుంచి దాదాపు 190 మంది ప్రయాణికులను భద్రతాబలగాలు రక్షించాయి. అలాగే 30 మంది మిలిటెంట్లను మట్టుపెట్టాయని స్థానిక వార్తా సంస్థలు పేర్కొన్నాయి. అయితే మిలిటెంట్లు ఐదు వేర్వేరు ప్రాంతాల్లో 200 మందిని బంధించినట్లు పాకిస్థాన్ ప్రభుత్వ వర్గాలు వెల్లడించాయి.

04

తెలంగాణలో మండే కాలం

- ఎండల తీవ్రత పెరుగుతోంది
- వాతావరణ శాఖ హెచ్చరిక

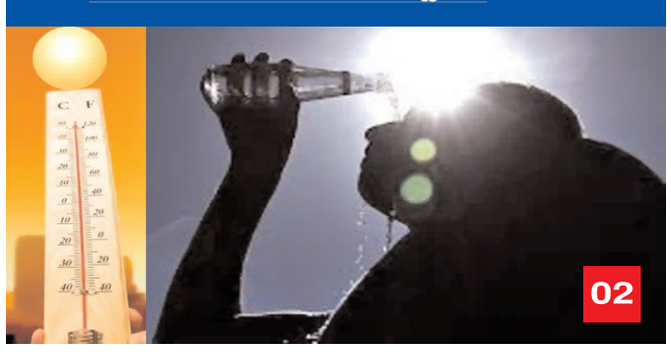

02

డిలిమిటేషన్‌పై త్వరలో అఖిలపక్షం

- డిప్యూటీ సీఎం భట్టి విక్రమార్క
- రాజకీయ పార్టీలకు బహిరంగ లేఖ

02

సీఎంపై అనుచిత వ్యాఖ్యలు

- ఇద్దరు మహిళా జర్నలిస్టుల అరెస్ట్

04

ప్రజానావ
ప్రతి అక్షరం జనం కోసం..

తెలంగాణ ప్రతినిధుల విషయం తేల్చండి

ప్రజానావ, హైదరాబాద్: తెలంగాణ ప్రజాప్రతినిధుల సిఫార్సు లేఖల అమలు విషయమై తితిదే అధికారులకు స్పష్టమైన సూచనలు ఇవ్వాలని ఏపీ సీఎం చంద్రబాబునాయుడుకు దేవాదాయ శాఖ మంత్రి కొండా సురేఖ విన్నవించారు. ఈ మేరకు ఆమె బాబుకులేఖ రాశారు. 'తిరుమల వెంకన్న దర్శనం కోసం తెలంగాణ ఎమ్మెల్యేలు, ఎమ్మెల్సీలు, ఎంపీల సిఫార్సు లేఖలను అనుమతించాలని నిర్ణయించడం సంతోషం కలిగించింది. అయితే, తితిదే అధికారులు మీ ఆదేశాలను సరిగ్గా పట్టించుకోవడం లేదు. భక్తులకు ఇబ్బంది లేకుండా ఈ విషయంలో తితిదేకు సత్వరమే సూచనలు ఇవ్వాలని కోరుతున్నాం' అని చంద్రబాబుకు ఆమె విజ్ఞప్తి చేశారు.

డిలిమిటేషన్‌పై త్వరలో అఖిలపక్షం: భట్టి

ప్రజానావ, హైదరాబాద్: నియోజకవర్గాల పునర్విభజనపై త్వరలో అఖిలపక్ష సమావేశం ఏర్పాటు చేయనున్నట్లు తెలంగాణ డిప్యూటీ సీఎం భట్టి విక్రమార్క తెలిపారు. ఈ మేరకు కాంగ్రెస్ పార్టీ సీనియర్ నేత జానారెడ్డి.. రాజకీయ పార్టీలకు ఆయన బహిరంగ లేఖ రాశారు. క్యాబినెట్‌లో తీసుకున్న నిర్ణయం ప్రకారం నియోజకవర్గాల పునర్విభజనపై అఖిలపక్ష భేటీ నిర్వహించాలనుకుంటున్నట్లు లేఖలో పేర్కొన్నారు. 'జనాభా ప్రాతిపదికన జరగబోయే నియోజకవర్గాల పునర్విభజనతో తెలంగాణకు ప్రమాదం. జరగబోయే నష్టం గురించి అన్ని పార్టీలను ఆహ్వానించి చర్చించాలని రాష్ట్ర ప్రభుత్వం నిర్ణయం తీసుకుంది. రాష్ట్ర ప్రయోజనాల దృష్ట్యా ఏర్పాటు చేస్తున్న ఈ సమావేశానికి అన్ని పార్టీలు హాజరుకావాలి. ప్రతి పార్టీని ప్రత్యేకంగా ఆహ్వానిస్తాం. త్వరలోనే భేటీకి సంబంధించిన తేదీ, వేదిక ప్రకటిస్తాం' అని లేఖలో పేర్కొన్నారు.

10 వేలకు పైగా పెండింగ్ పిటిషన్లు

ప్రజానావ, హైదరాబాద్: ప్రజావాణికి సంబంధించి ప్రజల ఫిర్యాదులను ఎప్పటికప్పుడు పరిష్కరిస్తున్నా ఇంకా 10 వేల దరఖాస్తులు పెండింగ్‌లో ఉన్నాయని హైడ్రా కమిషనర్ రంగనాథ్ తెలిపారు. విజ్ఞప్తుల్లో 66 శాతం పరిష్కరించగలిగామని, ఒక్కో రోజు వేలాది మంది ప్రజలు వస్తున్నారని ప్రణాళికా సంఘం ఉపాధ్యక్షుడు చిన్నారెడ్డి అన్నారు. హైదరాబాద్‌లోని మర్రి చెన్నారెడ్డి మానవ వనరుల అభివృద్ధి కేంద్రంలో ప్రజావాణి, ప్రజాపాలనపై ఉన్నతాధికారులు ప్రత్యేక సమావేశం నిర్వహించారు. ఈ సమావేశంలో ప్రజావాణి సమస్యల పరిష్కారానికి హైడ్రా చేస్తున్న కృషిపై, అలాగే చెరువుల పరిస్థితి, పట్టణీకరణ, హైడ్రా పనులపై రంగనాథ్ ప్రజెంటేషన్ ఇచ్చారు.

త్వరలో హైడ్రా పోలీస్ స్టేషన్

పాలనను ప్రజలకు దగ్గర చేయడానికి, క్షేత్ర స్థాయి సమస్యలు తెలుసుకోవడానికి ప్రజావాణి గొప్ప సాధనమని, హైడ్రాకు సంబంధించి 263 ఫిర్యాదులు వచ్చాయని రంగనాథ్ తెలిపారు. త్వరలో హైడ్రా పోలీస్ స్టేషన్ రాబోతోందని, ఆన్ లైన్ ద్వారా కూడా ఫిర్యాదులు తీసుకునేందుకు యత్నిస్తామని ఆయన అన్నారు.

త్వరలో కాల్ సెంటర్ కూడా ఏర్పాటు చేస్తాం

ప్రజావాణిని వికేంద్రీకరించి రాష్ట్ర, జిల్లా, మండల స్థాయిల్లో సమస్యలకు మూల కారణాలు కనుగొని పరిష్కరిస్తున్నామని ప్రజావాణి స్టేట్ నోడల్ ఆఫీసర్ దివ్య దేవరాజన్ చెప్పారు. 30 రోజుల్లోగా ప్రతీ ఫిర్యాదుపై చర్య తీసుకునేలా చూస్తున్నామని, త్వరలో కాల్ సెంటర్ కూడా ఏర్పాటు చేస్తామని ఆమె తెలిపారు. ఇప్పటి వరకు 110 ప్రజావాణిలు నిర్వహిస్తే 53 వేలకు పైగా విజ్ఞప్తులు వచ్చాయని తెలిపారు.

తెలంగాణలో మండే కాలం

ఎండల తీవ్రత పెరుగుతోంది.. వాతావరణశాఖ హెచ్చరిక

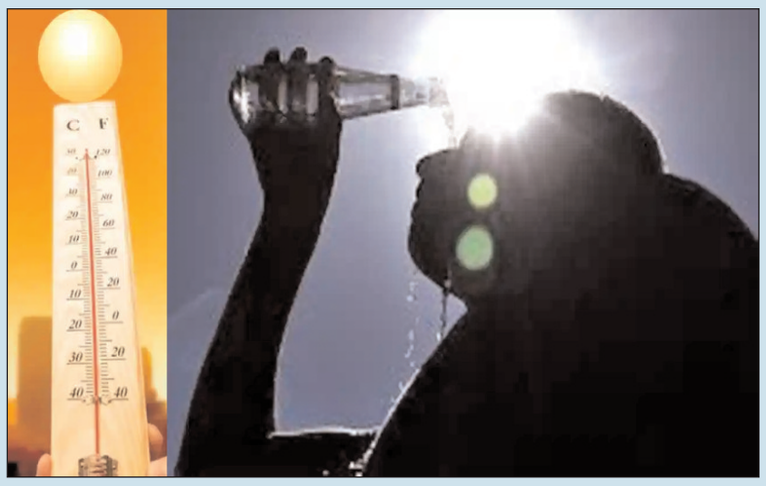

ప్రజానావ, హైదరాబాద్: మార్చి 13 నుంచి తెలంగాణలో ఎండలు కాక పుట్టించనున్నాయని వాతావరణశాఖ హెచ్చరించింది. వేడి గాలులతో, వడగాల్పులతో వాతావరణం మార్చిలోనే మే నెల ఎండలను తలపించనుంది. హైదరాబాద్ నగరంలో పగటి పూట ఉష్ణోగ్రతలు 39 డిగ్రీల నుంచి 41 డిగ్రీల వరకూ నమోదు కానున్నాయి. హైదరాబాద్, మేడ్చల్, రంగారెడ్డి, యాదాద్రి, మెదక్, సిద్ధిపేట్, సిరిసిల్ల, కామారెడ్డి, జనగామ, వికారాబాద్, సంగారెడ్డి, మహబూబ్ నగర్, నాగర్ కర్నూల్, నల్గొండ, సూర్యాపేట జిల్లాల్లో ఉష్ణోగ్రతలు 39 డిగ్రీల నుంచి 41 డిగ్రీల వరకూ నమోదు కానుంది. ఖమ్మం, భద్రాద్రి కొత్తగూడెం, మహబూబాబాద్, వరంగల్, హన్మకొండ, కరీంనగర్, జగిత్యాల, పెద్దపల్లి, భూపాలపల్లి, ములుగు, నిజామాబాద్, నిర్మల్, ఆదిలాబాద్, ఆసిఫాబాద్, మంచిర్యాల, నారాయణ్ పేట్, వనపర్తి, గద్వాల్ జిల్లాల్లో ఉష్ణోగ్రతలు 41 డిగ్రీల నుంచి 43 డిగ్రీల సెల్సియస్ వరకూ నమోదవుతుందని వాతావరణ శాఖ వర్గాలు తెలిపాయి. ఇప్పటికే ఉమ్మడి నల్గొండ జిల్లాలో ఎండలు మండుతున్నాయి. వేసవికాలం ప్రారంభమైన మొదట్లోనే టెంపరేచర్ 40 డిగ్రీలకు చేరువలో ఉంది. మరో రెండు నెలలు వేసవి కాలం ఉండడంతో ప్రస్తుత ఉష్ణోగతలను చూసి ప్రజలు బెంబేలెత్తుతున్నారు. గతేడాదితో పోలిస్తే ఈసారి ఎండలు ఎక్కువగా ఉంటాయని వాతావరణ శాఖ అధికారులు చెబుతున్నారు. గత మూడునాలుగు రోజుల నుంచి సూర్యాపేట జిల్లాలో నాలుగు ప్రాంతాల్లో 38 డిగ్రీలకు పైగా, 10 ప్రాంతాల్లో 37 డిగ్రీలకు పైగా ఉష్ణోగ్రతలు నమోదయ్యాయి. మరోవైపు వర్షాభావ పరిస్థితుల కారణంగా బోరుబావుల్లో నీరు తగ్గిపోయి పంటలు ఎండిపోతున్నాయి. ఏప్రిల్, మే నెలల్లో సాధారణంగా 35 డిగ్రీల ఉష్ణోగ్రతలు నమోదవుతాయి. కానీ మార్చి రెండో వారంలోనే 35 డిగ్రీలకు చేరుకొని ఆ తర్వాత 40కి అటు ఇటుగా నమోదవుతుంది. ఉమ్మడి నల్గొండ జిల్లాలో మార్చి 4న 39.9 డిగ్రీల ఉష్ణోగ్రత నమోదైంది. అంతకుముందు వారం రోజులుగా సాధారణ ఉష్ణోగ్రతలు ఉన్నాయి. ఈనెల 1న 33 డిగ్రీలు, 2న 35 డిగ్రీలు, 3న మరో రెండు డిగ్రీలు పెరిగి 37కు చేరింది. ఈనెల 4న ఏకంగా 39.9 డిగ్రీల ఉష్ణోగ్రతలు నమోదయ్యాయి. బుధవారం నాలుగు మండలాల్లో 38.03 డిగ్రీల గరిష్ట ఉష్ణోగ్రత నమోదైంది. ఈ ఎండాలను చూస్తున్న జనం రానున్న రోజుల్లో ఎలా ఉంటుందోనని భయపడుతున్నారు.

అభివృద్ధి, ప్రగతివైపు తెలంగాణ అడుగులు

మొదటి పేజీ తరువాయి

ఉభయ సభలను ఉద్దేశించి గవర్నర్ జిష్ణుదేవ్‌వర్మ ప్రసంగించారు. తెలంగాణ భౌగోళిక ప్రాంతమే కాదని, ఒక భావోద్వేగ ప్రాంతమని, స్థిరత్వం, దృఢ సంకల్పానికి గుర్తు తెలంగాణ అని అన్నారు. తెలంగాణ అభివృద్ధిలో రైతుల భాగస్వామ్యం ఉందని, రైతులకు మద్దతివ్వడం వారిని శక్తిమంతులుగా తీర్చిదిద్దడమే తమ బాధ్యత అని, దేశంలోనే అత్యధికంగా ధాన్యం పండిస్తున్న రాష్ట్రం తెలంగాణ అని తెలియజేశారు. రైతులకు రుణమాఫీ చేశామని, ఇదే రైతుల పట్ల తమ ప్రభుత్వానికి ఉన్న చిత్తశుద్ధికి నిదర్శనమన్నారు. 25.35 లక్షల మంది రైతులకు ప్రయోజనం కల్పించామని, ఎకరానికి రూ.12 వేల చొప్పున రైతులకు అందిస్తున్నామని, రైతు నేస్తం అమలు చేస్తున్నామని, వరికి రూ.500 చొప్పున బోనస్ ఇస్తున్నామని, రైతుల కోసం వ్యవసాయ కమిషన్ ఏర్పాటు చేశామన్నారు. గేమ్‌ఛేంజర్‌గా మహాలక్ష్మి పథకం నిలిచిందని, మహిళలకు ఉచిత బస్సు ప్రయాణి కల్పిస్తున్నామని జిష్ణుదేవ్ వర్మ వివరించారు. ఘనమైన సంస్కృతి నిలయం తెలంగాణ అని అన్నారు. అన్ని వర్గాల అభ్యున్నతికి ప్రభుత్వం కట్టుబడి ఉందని తెలిపారు. రైతుల అభివృద్ధి కోసం ప్రత్యేక చర్యలు తీసుకున్నామని చెప్పారు. ప్రజల కోసం గద్దర్, అంజయ్య వంటి ఎందరో కృషి చేశారన్నారు. జననీ జయకేతనం రాష్ట్ర గీతంగా చేసుకున్నామని తెలిపారు. సామాజిక న్యాయం, అభివృద్ధికి ప్రభుత్వం కట్టుబడి ఉందన్నారు. సచివాలయంలో తెలంగాణ తల్లి విగ్రహం ఆవిష్కరించుకున్నామన్నారు. తెలంగాణ ప్రజల కలల సాకారానికే ఈ బడ్జెట్ అని అన్నారు. ప్రజలే కేంద్రంగా పాలన కొనసాగుతోందని గవర్నర్ వెల్లడించారు. ల్గ÷తులకు మద్దతివ్వడం, వారిని శక్తిమంతులుగా తీర్చిదిద్దడమే లక్ష్యమన్నారు. దేశంలోనే ధాన్యం పండిస్తున్న రాష్ట్రం తెలంగాణ అని అన్నారు. రైతులకు రుణమాఫీ చేశామని.. ఇదే రైతుల పట్ల చిత్తశుద్ధికి నిదర్శనమన్నారు. 23.35 లక్షల మంది రైతులకు ప్రయోజనం కల్పించామని తెలిపారు. ప్రజలే కేంద్రంగా పాలన సాగుతోందని, రాష్ట్ర అభివృద్ధికి ప్రభుత్వం కట్టుబడి ఉందన్నారు. రైతులు, మహిళలు, యువతకు అన్ని విధాలా సహకారం అందిస్తామని చెప్పారు. రైతుల అభివృద్ధికి ప్రత్యేక చర్యలు తీసుకుంటున్నామని, ఘనమైన సంస్కృతికి నిలయం తెలంగాణ అని పేర్కొన్నారు. తెలంగాణ పురోగమించడమే కాదు.. రూపాంతరం చెందుతోందన్నారు. సమ్మిళిత, స్వయం సమృద్ధి, సాధికార తెలంగాణ విజన్‌తో పని చేస్తున్నట్లు తెలిపారు. అభివృద్ధి, సమృద్ధికి దిక్సూచిగా ఉండేలా తెలంగాణ నమూనా ఉండాలని, తెలంగాణ భౌగోళిక పాత్రమే కాదు.. ఒక భావోద్వేగమన్నారు. తెలంగాణ స్థిరత్వం, దృఢసంకల్పానికి గుర్తు అన్నారు.రైతుల స్వేదం, కష్టం మన ప్రజలను పోషిస్తోందన్నారు. 260 లక్షల మెట్రిక్ టన్నుల వరి ఉత్పత్తితో దేశంలోనే తెలంగాణ రికార్డు సృష్టించిందని తెలిపారు. ఇది మన రైతుల స్థిరత్వం, అంకిత భావానికి ఓ సాక్ష్యమన్నారు. రూ.2లక్షల పంట రుణమాఫీని అమలు చేస్తున్నట్లు గవర్నర్ పేర్కొన్నారు. ఇది ప్రభుత్వం చేసిన వాగ్దానాల నిర్దిష్ట కాల అమలుకు సాక్ష్యమన్నారు. రైతు భరోసా కింద నేరుగా ఆర్థిక సహాయం అందిస్తున్నట్లు చెప్పారు. యంగ్ ఇండియా స్కిల్ యూనివర్సిటీ ఏర్పాటు ద్వారా యువతకు సాధికారత లభిస్తోంది. అడ్వాన్స్‌డ్ టెక్నాలజీ సెంటర్ల ద్వారా అగ్రశ్రేణి శిక్షణ అందుతోంది. సివిల్ సర్వీసు పరీక్షల ఆశావహుల కోసం రాజీవ్‌గాంధీ సివిల్స్ అభయహస్తం పథకం తెచ్చాం. గతేడాది 55 వేల మందిగా పైగా యువత ప్రభుత్వోద్యోగాలు పొందారు. ఆరోగ్యశ్రీ పథకం కవరేజీ రూ.10 లక్షల వరకు పెంచాం. బీసీలకు 42 శాతం రిజర్వేషన్లు కల్పించేందుకు బిల్లు ప్రతిపాదించాం. ఎస్సీ ఉపవర్గీకరణ కోసం బిల్లును ప్రవేశపెట్టనున్నామని గవర్నర్ అన్నారు. గవర్నర్ ప్రసంగం అనంతరం శాసనసభ గురువారానికి వాయిదా పడింది. సమావేశాలకు ప్రతిపక్ష నేత కల్వకుంట్ల చంద్రశేఖరరావు హాజరయ్యారు. గవర్నర్ ప్రసంగిస్తున్న సమయంలో విపక్ష సభ్యులు నిరసనలు వ్యక్తం చేశారు.

27 వరకు అసెంబ్లీ సమావేశాలు

ప్రజానావ, హైదరాబాద్: తెలంగాణ అసెంబ్లీ సమావేశాలు మార్చి 27 వరకు జరుగుతాయి. 14న హోలీ, 16న ఆదివారం, 20, 23న సెలవులు ఉన్నాయి. ఈ నాలుగు రోజులు మినహాయించి 12 రోజులు సమావేశాలు జరగబోతున్నాయి. చాలా రోజుల తర్వాత మాజీ సీఎం కేసీఆర్ అసెంబ్లీకి వచ్చారు. బడ్జెట్ సమావేశాల్లో పాల్గొంటారని కెటిఆర్ ఇప్పటికే ప్రకటించారు. అటు ప్రభుత్వం ప్రతిష్టాత్మకంగా తీసుకున్న బీసీ రిజర్వేషన్ల వర్గీకరణ బిల్లును 15వ తేదీన ప్రవేశపెట్టబోతోంది. 17, 18వ తేదీల్లో బీసీ రిజర్వేషన్లు, ఎస్సీ వర్గీకరణపై ప్రత్యేకంగా చర్చలు జరుపుతారు. కీలకమైన బడ్జెట్ ను 19వ తేదీన ఆర్థిక శాఖ మంత్రి, డిప్యూటీ సీఎం మల్లు భట్టి విక్రమార్క ప్రవేశ పెడుతారు. 20వ తేదీన సెలవు కాబట్టి 21, 22వ తేదీల్లో బడ్జెట్ మీద చర్చిస్తారు. 24 , 25, 26వ తేదీల్లో పద్దులపై చర్చలు జరుపుతారు. చివరగా 27వ తేదీన ద్రవ్య వినిమయ బిల్లును ప్రవేశ పెడుతారు. ఈ సమావేశాలు అత్యంత కీలకం కానున్నాయి. ఎందుకంటే బీసీ రిజర్వేషన్ల వర్గీకరణ కోసం బీసీలంతా ఎదురు చూస్తున్నారు. ఈ బిల్లులో బీసీ రిజర్వేషన్ల కోటాపై స్పష్టత వస్తే కీలక పరిణామాలు చోటుచేసుకుంటాయి. అంతే కాకుండా కేసీఆర్ ఓడిపోయిన తర్వాత మొదటిసారి అసెంబ్లీలో ప్రసంగించబోతున్నారు. ప్రతిపక్షాలకు ధీటుగా సమాధానాలు చెప్పాలని రేవంత్ ప్రభుత్వం కసరత్తులు స్టార్ట్ చేసింది. కాబట్టి గతంలో జరిగిన సమావేశాల కంటే ఈ సమావేశాలు మరింత వేడెక్కడం ఖాయం. స్పీకర్ గడ్డం ప్రసాదకుమార్ అధ్యక్షతన జరిగిన బిఎఎసి సమావేశంలో అసెంబ్లీ పనిదినాలపై చర్చించారు. అసెంబ్లీలో స్పీకర్ ఛాంబర్‌లో స్పీకర్ గడ్డం ప్రసాద్ అధ్యక్షతన ఈ సమావేశం జరిగింది. ఈనెల 27 వరకు అసెంబ్లీ సమావేశాలు నిర్వహించాలని బీఏసీలో నిర్ణయించారు. గురువారం గవర్నర్ ప్రసంగానికి ధన్యవాద తీర్మానాన్ని ప్రవేశపెట్టి.. దానిపై చర్చించి ఆమోదం తెలుపనున్నారు. అలాగే 14న హోలీ పండుగ నేపథ్యంలో సెలవు ప్రకటించారు. 16న ఆదివారం. 17న ఎస్సీ వర్గీకరణకు చట్టబద్ధతపై చర్చించనున్నారు. 18న బీసీ కులగణన, రిజర్వేషన్లపై చర్చ జరుగనుంది.21నబడ్జెట్‌పై చర్చించనున్నారు. అలాగే మూడు రోజుల పాటు పద్దులపై చర్చ జరుగనుంది. 27న ద్రవ్యవినిమయ బిల్లుకు ఆమోదం తెలుపుతారు. దాదాపు 11 రోజుల పాటు అసెంబ్లీ సమావేశాలు జరుగనున్నాయి. కనీసం 20 రోజుల పాటు అసెంబ్లీ సమావేశాలు నిర్వహించాలని స్పీకర్ దృష్టికి బీఆర్ఎస్ నేతలు తీసుకెళ్లారు. అయితే ఈనెల 27 వరకు సభను నిర్వహించాలని బీఏసీలో నిర్ణయం తీసుకున్నారు. ఈ సమావేశంలో డిప్యూటీ సీఎం బట్టి విక్రమార్క, శాసనసభా వ్యవహారాల మంత్రి శ్రీధర్ బాబు, మంత్రి పొన్నం ప్రభాకర్ పాల్గొన్నారు. అలాగే బీఆర్ఎస్ నుంచి హరీష్ రావు, ప్రశాంత్ రెడ్డి, బిజెపి నుండి మహేశ్వర్ రెడ్డి, సీపీఐ నేత కూనంనేని సాంబశివరావు, ఎంఐఎం నుంచి అక్బరుద్దీన్ ఓవైసీ హాజరయ్యారు.

2601 మంది బంగ్లాదేశీయుల అరెస్ట్

కేంద్ర హోంశాఖ సహాయ మంత్రి నిత్యానంద్ రాయ్

న్యూఢిల్లీ: భారత్‌లోకి బంగ్లాదేశ్ అక్రమ చొరబాటుదారులను అడ్డుకోవడానికి కేంద్ర ప్రభుత్వం వేగవంతంగా చర్యలు తీసుకుంటుందని కేంద్ర హోంశాఖ సహాయ మంత్రి నిత్యానంద్ రాయ్ పేర్కొన్నారు. బంగ్లాదేశ్ సరిహద్దులో భారత్‌లోకి అక్రమంగా ప్రవేశించిన 2601 మంది బంగ్లాదేశీయులను భారత బలగాలు అరెస్టు చేసినట్లు 2024 జనవరి నుంచి ఈ ఏడాది జనవరి మధ్య కాలంలో వీరిని అదుపులోకి తీసుకున్నామన్నారు. రాజ్యసభలో ఈమేరకు ఆయన లిఖితపూర్వక సమాధానం ఇచ్చారు. భారత్-బంగ్లా సరిహద్దు ప్రాంతంలో భద్రతను బలోపేతం చేయడానికి అధునాతన నిఘా, సాంకేతిక వ్యవస్థ, సమగ్ర ఇంటిగ్రేటెడ్ బోర్డర్ మేనేజ్‌మెంట్ సిస్టమ్ వంటివి వినియోగిస్తున్నట్లు తెలిపారు. అంతే కాకుండా నిరంతర పెట్రోలింగ్, చొరబాటుకు అవకాశం ఉన్న ప్రదేశాల్లో ఫ్లడ్‌లైట్లు, సోలార్ లైట్లు ఏర్పాటు, నదీ ప్రాంతాల్లో నిరంతరం పడవలతో పహారా చేపడుతున్నామన్నారు. బీఎస్ఎఫ్ నేతృత్వంలోని 15 మానవ అక్రమ రవాణా నిరోధక విభాగాలు భద్రతా ప్రమాణాలను మరింత బలోపేతం చేస్తున్నాయని వెల్లడించారు. గతేడాది ఆగస్టు 5న హసీనా ప్రభుత్వం పతనమైన అనంతరం తాజాగా ఇరు దేశాల భద్రతా బలగాల అడిషనల్ డైరెక్టర్ జనరల్ స్థాయి అధికారుల మధ్య చర్చలు జరిగాయని మంత్రి తెలిపారు. ఇందులో భాగంగా భారత్-బంగ్లా మధ్యనున్న 4,096 కిలోమీటర్ల పొడవైన సరిహద్దులో కంచె లేని ప్రాంతాల్లో కంచె వేయడానికి అంగీకారం కుదిరిందని పేర్కొన్నారు.

అసెంబ్లీ సమావేశాలకు కేసీఆర్

ప్రజానావ, హైదరాబాద్: కేసీఆర్ అసెంబ్లీకి హాజరయ్యారు. దాదాపు 50 నిమిషాలు ముందుగానే అసెంబ్లీకి వచ్చారు. ఈ సందర్భంగా కేసీఆర్‌కు బీఆర్ఎస్ ఎమ్మెల్యేలు, ఎమ్మెల్సీలు స్వాగతం పలికారు. అయితే గత పదిహేను నెలలుగా ప్రధాన ప్రతిపక్షనేతగా కేసీఆర్ అసెంబ్లీకి రావడంలేదన్న విమర్శల నేపథ్యంలో.. ఈసారి అసెంబ్లీకి హాజరుకావాలని నిర్ణయించుకున్నారు. . ఇందులో భాగంగా 50 నిమిషాలు ముందుగానే కేసీఆర్ అసెంబ్లీకి వచ్చారు. అసెంబ్లీకి వచ్చిన కేసీఆర్.. ముందుగా అసెంబ్లీ ఇన్నర్ లాబీలోని బీఆర్ఎస్ఎల్పీలో ఎమ్మెల్యేలు, ఎమ్మెల్సీలతో అధినేత సమావేశమయ్యారు. అయితే కేసీఆర్ అసెంబ్లీకి వచ్చినా పలువు పార్టీ ఎమ్మెల్సీలు, ఎమ్మెల్సీలు సమయానికి సభకు రాలేదు. మరోవైపు బీఆర్ఎస్ఎల్పీ కార్యాలయంలో ప్రతిపక్షనేత కేసీఆర్‌ను అశ్వారావుపేట కాంగ్రెస్ ఎమ్మెల్యే ఆదినారాయణ కలిశారు. మర్యాదపూర్వకంగానే కేసీఆర్‌ను కలిశానని కాంగ్రెస్ ఎమ్మెల్యే చెప్పుకొచ్చారు. గతంలో ఆదినారాయణ బీఆర్ఎస్‌లో పనిచేశారని ఈ సందర్భంగా కేటీఆర్ అన్నారు. అయితే అసెంబ్లీ లాబీలో కాంగ్రెస్ ఎమ్మెల్యేలతో మాజీ మంత్రి కేటీఆర్ ముచ్చటించారు. ముఖ్యమంత్రి పేరు ఏంటంటూ కాంగ్రెస్ ఎమ్మెల్యే ఆదినారాయణను అడిగారు కేటీఆర్. రేవంత్ రెడ్డి అంటూ ఎమ్మెల్యే సమాధానం ఇచ్చారు. అయితే బీఆర్ఎస్ ప్రోడక్ట్ కాబట్టి సరైన సమాధానం చెప్పారంటూ కేటీఆర్ టీజ్ చేశారు.

అసెంబ్లీ సమావేశాలకు విధిగా హాజరు కావాలి

మొదటి పేజీ తరువాయి

సీఎం స్పష్టం చేశారు. ఈ 15నెలల్లో ప్రజా ప్రభుత్వం చేపట్టిన కార్యక్రమాలపై పూర్తిగా చర్చించుకునేందుకు ఈ సమావేశాల్లో అవకాశం ఉందన్నారు. సభ్యులందరూ కచ్చితంగా రావాల్సిందేనని, ప్రతిపక్షాల విమర్శలను ధీటుగా ఎదుర్కోవాలన్నారు. సమావేశాల్లో సభ్యులంతా సమన్వయంతో ముందుకెళ్లాలన్నారు. అంశాల వారీగా ప్రిపేర్ అయి సభకు రావాలని తెలిపారు. సభ్యుల హాజరుపై ప్రభుత్వ విప్‌లు పర్యవేక్షించాలని సూచించారు. కొందరు ఎమ్మెల్యేలు అసెంబ్లీని నిర్లక్ష్యం చేస్తున్నారని ఈ సందర్భంగా సీఎం అసహనం వ్యక్తం చేశారు. హాజరైతేనే సభలో ఏం జరుగుతుందో తెలుస్తుందన్నారు. సీఎల్పీ భేటీలో మాట్లాడుతుండగా బయటకు వెళ్లిన నాగార్జునసాగర్ ఎమ్మెల్యే జైవీర్‌పై సీఎం అసహనం వ్యక్తం చేశారు. కొందరు కాంగ్రెస్ ఎమ్మెల్యేల తీరుపై అసహనం వ్యక్తం చేశారు. 'చాలామంది సీరియస్ గా పనిచేయట్లేదు. ఒకసారి గెలవడం గొప్పకాదు. మరోసారి అసెంబ్లీకి రావడమే గొప్ప. చాలా మంది బీఆర్ ఎస్ పట్ల సైలెంట్ గా ఉంటున్నారు. అలా చేస్తే మీ మీద అభ్యర్థిని పెట్టరు అనుకుంటున్నారా.. అలా అస్సలు ఊహించుకోకండి. వాళ్ల గురించి నాకు బాగా తెలుసు. రాజకీయాల్లోకి వచ్చిన తర్వాత అన్నింటికీ ధైర్యంగా ముందుకెళ్లాలి' అంటూ చెప్పుకొచ్చారు సీఎం రేవంత్.మీటింగ్ మధ్యలో నాగార్జున సాగర్ ఎమ్మెల్యే జయవీర్ బయటకు వెళ్లడంపై సీఎం రేవంత్ సీరియస్ అయ్యారు. 'ఓ వైపు నేను ఇంత సీరియస్ గా మాట్లాడుతుంటే అతనేంటి అలా వెళుతున్నారు. ఇంత నాన్ సీరియస్ గా ఉంటే ఎలా.. మనం మరోసారి గెలవాలంటే చాలా సీరియస్ గా పనిచేయాల్సిందే. రాజకీయాలు అంటే పిల్లలాటలు కాదు. అందరం కలిసి పనిచేస్తేనే మరోసారి మన ప్రభుత్వం వస్తుంది. కొందరి వల్ల ప్రభుత్వానికి చెడ్డ పేరు రావొద్దు. ఇక నుంచి అందరూ సోషల్ మీడియాలో యాక్టివ్ గా ఉండాలి. వచ్చే నెల 6వ తేదీ నుంచి అన్ని జిల్లాల ఎంపీలు, ఎమ్మెల్యేలతో కలిసి లంచ్ మీటింగ్ పెట్టుకుందాం. అందరి పనితీరుపై చర్చిద్దాం' అంటూ సీరియస్ గా క్లాస్ తీసుకున్నారు.

ప్రజానావ
ప్రతి అక్షరం జనం కోసం..
గురువారం
13 మార్చి 2025

గాంధీభవన్‌లో ప్రెస్‌మీట్‌లా గవర్నర్ ప్రసంగం

- గవర్నర్ చేత అన్నీ అబద్ధాలు చెప్పించారు
- పంటలు ఎండుతున్నా ఎక్కడా ప్రస్తావన లేదు
- మీడియా పాయింట్ వద్ద కేటీఆర్ విమర్శలు

ప్రజానావ, హైదరాబాద్: గాంధీ భవన్‌లో కాంగ్రెస్ కార్యకర్తల ప్రెస్‌మీట్‌లా గవర్నర్ ప్రసంగం ఉందని బీఆర్ఎస్ వర్కింగ్ ప్రెసిడెంట్ల కల్వకుంట్ల తారకరామారావు విమర్శించారు. గవర్నర్ ప్రసంగం అనంతరం శాసనసభ మీడియా పాయింట్‌లో విలేకరులతో మాట్లాడారు. ప్రజలకు ఇచ్చిన 420 హామీలు ఈ ప్రభుత్వం, ఆరు గ్యారంటీల గురించి ఏమైనా కొత్త విషయాలు చెబుతారేమోనని అనుకున్నామన్నారు. 'గత 15నెలల పేలవమైన, అట్టర్ఎ÷-లాప్ పరిపాలన గురించి ప్రాయశ్చిత్తం చేసుకునేవిధంగా గవర్నర్ ప్రసంగం ఉంటుందని భావించాం. ఇది గవర్నర్ ప్రసంగం లేదు. ఒకమాటలో చెప్పాలంటే గాంధీ భవన్‌లో కాంగ్రెస్ కార్యకర్తల ప్రెస్‌మీట్‌లా ఉంది తప్పా.. గవర్నర్ ప్రసంగంలా లేదు. గవర్నర్ నోటి వెంట ఒకటికాదు రెండు చాలా అబద్ధాలు చెప్పించారు. గవర్నర్ నోటివెంట అసత్యాలు పలకాల్సి రావడంపై బాధపడుతున్నాం. కాంగ్రెస్ సర్కారు ఘోర వైఫల్యం వల్ల ఈ రోజు రాష్ట్రంలో రైతాంగం ఆందోళనలో ఉందని కేటీఆర్ తెలిపారు. రాష్ట్రంలో ఎక్కడికక్కడ పంటలు ఎండిపోతున్నయ్. ఇప్పటికే 480 పైచీలుకు రైతులు ఆత్మహత్య చేసుకున్నారు. కనీసం ఒక మాట రైతులకు స్వాంతన చేకూర్చే, ఉపశమనం, భరోసా ఇచ్చేమాట గవర్నర్ నోటినుంచి వస్తుందేమోనని ఆశించాం. పంటలు ఎండిపోకుండా కాపాడుతాం. పంటలకు నీరు ఇస్తాం. బుద్ధి తెచ్చుకున్నాం. ఇకనైనా బుద్ధితో మెదులుతామని చెప్పి ఒక్క మాట చెబుతారని అనుకున్నాం. వారి నోటివెంట ఒక్క మాట రాలేదు. అసలు ఈ రోజు వరకు రాష్ట్రంలోని ఏ గ్రామంలో కూడా 25శాతం నుంచి 30శాతానికి మించి రుణమాఫీ జరుగలేదు. దీనిపై పోయిన శాసనసభలో ప్రభుత్వాన్ని అడిగినం. సీఎం సొంత ఊరికి పోదామా? సొంత నియోజకర్గానికి పోదామా? ప్లేస్, సమయం మీ ఇష్టం.. ఊరు మీ ఇష్టం.. అని చెప్పాం. ఒక ఊరిలో వందశాతం రుణమాఫీ జరిగితే మేం అందరం రాజీనామా చేస్తామని చెప్పాం. కానీ, మళ్లీ ఈ రోజు గవర్నర్ నోటి వెంట రుణమాఫీ అయిపోయింది.. లక్షలాది మంది రైతులు సంతోషంగా ఉన్నరని గవర్నర్‌తో అబద్ధాలు చెప్పించి.. గవర్నర్ స్థాయిని సైతం దిగజార్చి మరోసారి కాంగ్రెస్ ప్రభుత్వం తన భ్రష్టత్వాన్ని, నీచత్వాన్ని బయటపెట్టుకుంది' అంటూ కేటీఆర్ మండిపడ్డారు. పెట్టుబడి సాయం అందని రైతులు, రుణమాఫీ కాక.. కేసీఆర్ హయాంలో ఉన్న రైతుబంధును సైతం కనీసం అమలు చేసే పరిస్థితి లేక ఆగమాగమైపోతుంటే.. రైతుబంధు మొత్తం అందింది.. అది మాత్రమే కాకుండా రైతు కూలీలకు సహాయం చేస్తున్నామని గవర్నర్ నోటి వెంట అబద్ధాలు చెప్పించడమంటే గవర్నర్‌కు కూడా అవమానం. గవర్నర్ దీన్ని గుర్తించాలి. సాగునీటి సంక్షోభం రోజురోజుకు తీవ్రమవుతుంది. కేసీఆర్‌పై ద్వేషంతో, బీఆర్ఎస్‌పై గుడ్డి కోపంతో మేడిగడ్డకు మరమ్మతులు చేయకుండా 15 నెలలు ఎండపెట్టడం వల్ల గోదావరి పరీవాహక ప్రాంతంలో ఎండిపోతున్న ప్రతి ఎకరా పంటకు బాధ్యత తీసుకోవాల్సింది రేవంత్‌రెడ్డి అనే ఈ ముఖ్యమంత్రి. రేవంత్‌రెడ్డి అనే చేతగాని ముఖ్యమంత్రి వల్ల రాష్ట్రంలో లక్షలాది ఎకరాల్లో పంటలు ఎండుతున్నాయి. పంట ఎండిపోయి రైతులు అవస్థలుపడుతున్న రైతులు.. పంటలకు నిప్పుపెట్టుకుంటున్నరు రైతులు, పొలాల్లో గొర్రెలు మేకలను మేపుతున్న రైతులు గవర్నర్ ప్రసంగం నుంచి ఒక్క మాట కోసం ఇవాళ ఎదురుచూశారు. మేం పంటలు ఎండిపోకుండా కాపాడుతాం.. మేం ఉన్నాం.. ఈ ప్రభుత్వం మీకు భరోసా ఇస్తుంది. మేడిగడ్డను రిపేర్ చేస్తాం. ఇన్నిరోజులు కేసీఆర్‌పై కోపంతో తప్పు చేశామని ప్రాయశ్చిత్తం చేసుకుంటరనుకున్నామని.. కానీ, ఆ సోయి ఈ ప్రభుత్వానికి లేదు. కనీసం ఒక మాట మాత్రంగా కూడా ఎండుతున్న పంటలు, సాగునీటి సంక్షోభం.. 480 మంది రైతుల ఆత్మహత్యలపై ఒక్కమాట మాట్లాడకపోవడం అంటే రేవంత్‌రెడ్డి ప్రభుత్వం ప్రాధాన్యతలు ఎట్ల ఉన్నయో దీన్ని బట్టే తెలుసుకోవచ్చని అంటూ కేటీఆర్ విమర్శించారు.

జర్నలిస్టుల ఆరోగ్య పథకంపై త్వరలో సమావేశం

- టీయూడబ్ల్యూజే బృందానికి మంత్రి దామోదర్ హామీ

ప్రజానావ, ఖైరతాబాద్: రాష్ట్రంలో జర్నలిస్టులకు, వారి కుటుంబ సభ్యులకు ఆరోగ్య పథకాన్ని పగడ్బందీగా అమలు చేసేందుకు త్వరలో ఉన్నత స్థాయి సమావేశం నిర్వహిస్తామని రాష్ట్ర వైద్య, ఆరోగ్య, కుటుంబ సంక్షేమ శాఖ మంత్రి సి.దామోదర్ రాజ నరసింహా హామీ ఇచ్చారు.బుధవారం తెలంగాణ రాష్ట్ర వర్కింగ్ జర్నలిస్టుల సంఘం (టీయూడబ్ల్యూజే) రాష్ట్ర అధ్యక్షులు కె.విరాహత్ అలీ నేతృత్వంలో ప్రతినిధి బృందం అసెంబ్లీలోని ఛాంబర్ లో మంత్రి దామోదర్ రాజ నర్సింహాను కలిసి జర్నలిస్టుల ఆరోగ్య పథకం అమలుపై చర్చించింది. అంతే కాకుండా వినతి పత్రాన్ని అందించింది. ఈ సందర్భంగా టీయూడబ్ల్యూజే రాష్ట్ర అధ్యక్షుడు విరాహత్ అలీ మాట్లాడుతూ గత ఐదేళ్లుగా రాష్ట్రంలో జర్నలిస్టుల ఆరోగ్య పథకం అమలుకాక పోవడంతో జర్నలిస్టులు అనుభవిస్తున్న కష్టాలను మంత్రి దృష్టికి తీసుకెళ్లారు. అసలే ఆర్థిక కష్టాలతో జీవితాలు కొనసాగిస్తున్న జర్నలిస్టులకు, వైద్య ఖర్చులు మరింత భారంగా మారాయని ఆయన ఆవేదన వ్యక్తం చేశారు. అప్పులు చేసి జర్నలిస్టులు వైద్యం పొందే పరిస్థితి నెలకొందని ఆయన అన్నారు. దీనిపై స్పందించిన మంత్రి దామోదర్ రాజనర్సింహా మాట్లాడుతూ జర్నలిస్టులు ఆందోళన చెందాల్సిన అవసరం లేదని, త్వరలోనే ఈ సమస్యకు పరిష్కారం చూపేందుకు ప్రత్యేక కృషి చేస్తానని హామీ ఇచ్చారు. మంత్రిని కలిసిన టీయూడబ్ల్యూజే ప్రతినిధి బృందంలో యూనియన్ రాష్ట్ర ఉప ప్రధాన కార్యదర్శి కల్కురి రాములు, రాష్ట్ర కార్యదర్శి వరకాల యాదగిరి, ఐజేయు జాతీయ కౌన్సిల్ సభ్యుడు రజనీకాంత్ తో పాటు పలువురు సీనియర్ జర్నలిస్టులు ఉన్నారు.

శ్రీ చైతన్యలో మూడోరోజూ దాడులు

ప్రజానావ, హైదరాబాద్: శ్రీ చైతన్య విద్యా సంస్థలపై ఆదాయపు పన్ను శాఖ అధికారులు తనిఖీలు మూడో రోజూ కొనసాగాయి. విద్యా సంస్థల అధినేత బొప్పన సత్యనారాయణ రావు, ఆయన కుటుంబసభ్యుల నివాసాల్లో ఐటీ అధికారుల సోదాలు జోరుగా సాగాయి. ముఖ్యంగా ఆయన కుమార్తెలైన బొప్పన సుష్మ, బొప్పన సీమ ఇళ్లలో కూడా ప్రత్యేక దర్యాప్తు జరుగుతోంది. జూబ్లీహిల్స్ రోడ్ నెంబర్ 32, రోడ్ నెంబర్ 10లో ఉన్న బొప్పన సుష్మ, బొప్పన సీమ నివాసాల్లో ఐటీ అధికారులు మరింత తీవ్రంగా తనిఖీలు నిర్వహిస్తున్నారు. అక్రమ ఆర్థిక లావాదేవీలకు సంబంధించి కీలక ఆధారాలను సేకరించేందుకు అధికారులు ప్రయత్నిస్తున్నారు. ఇది ఇలా ఉండగా, సోదాల సమయంలో ఇద్దరు డైరెక్టర్లు అందుబాటులో లేకపోవడం గమనార్హం. వారిరివురు వచ్చిన తర్వాత ఐటీ శాఖ మరోసారి వారి నివాసాల్లో తనిఖీలు నిర్వహించే అవకాశముందని సమాచారం. విద్యా సంస్థల ద్వారా ఆదాయపు పన్ను మోసం చేసి, ఆ నిధులను మరొకచోటికి మళ్లించారని అనుమానం నేపథ్యంలో ఈ సోదాలు జరుగుతున్నాయి. ఈ నేపథ్యంలో వారి ఆస్తులపై మరిన్ని దర్యాప్తులు కొనసాగనున్నట్లు తెలుస్తోంది.విద్యా రంగంలో పేరొందిన సంస్థపై ఈ స్థాయిలో ఐటీ దాడులు జరగడం గమనార్హం. అధిక మొత్తంలో ఆదాయపు పన్ను ఎగవేశారని, ఆ నిధులను ఇతరత్రా మార్గాల్లో మళ్లించారని అనుమానంతో అధికారులు జాగ్రత్తగా అన్ని లావాదేవీలను పరిశీలిస్తున్నారు. సోదాల అనంతరం పూర్తి వివరాలు వెలుగులోకి వచ్చే అవకాశం ఉంది.

త్రిభాషా విధానంపై మరోమారు అక్కసు

అది బీజేపీ విద్యావిధానం అని స్టాలిన్ విమర్శలు

చెన్నై: జాతీయ విద్యా విధానంలో భాగమైన త్రిభాషా సూత్రంపై తమిళనాడు సిఎం స్టాలిన్ మరోమారు అక్కసు వెళ్లగక్కారు. దీని అమలుపై కేంద్ర ప్రభుత్వం, తమిళనాడు సర్కార్‌ల మధ్య కొంతకాలంగా తీవ్ర వివాదం కొనసాగుతున్న సంగతి తెలిసిందే. ఈ అంశంపై డీఎంకే- భాజపా మధ్య మాటల యుద్ధం నడుస్తోంది. ఎన్ఈపీపై మరోసారి స్పందించిన తమిళనాడు ముఖ్యమంత్రి ఎమ్‌కే. స్టాలిన్ కీలక వ్యాఖ్యలు చేశారు. 'కేంద్రంలోని మోదీ సర్కార్ ప్రవేశ పెట్టిన ఎన్ఈపీ.. విద్యా విధానం కాదు. అది భాజపా విధానం. భారత్‌ను అభివృద్ధి చేసే ఉద్దేశం వారికి లేదు. కేంద్రం దేశవ్యాప్తంగా హిందీని వ్యాప్తి చేయడమే లక్ష్యంగా పెట్టుకుంది. జాతీయ విద్యా విధానాన్ని తమిళనాడు ప్రభుత్వం తీవ్రంగా వ్యతిరేకిస్తుంది. ఎందుకంటే ఇది రాష్ట్రంలోని విద్యా వృద్ధిని సమూలంగా నాశనం చేస్తుంది. సామాజిక న్యాయం అందించే రిజర్వేషన్లను ఎన్ఈపీ అంగీకరించదు' అని రాష్ట్రంలో ఏర్పాటు చేసిన బహిరంగ సభలో పాల్గొన్న స్టాలిన్ ఆరోపించారు. 'ఎస్సీ, ఎస్టీ, వెనుకబడిన తరగతుల అభివృద్ధిని ఎన్ఈపీ వ్యతిరేకిస్తుంది. 3, 5 తరగతులకు పబ్లిక్ బోర్డు పరీక్షలు నిర్వహించి.. విద్యార్థుల వడపోతకు భాజపా ప్రయత్నిస్తోంది. వృత్తి విద్యా పేరుతో కుల విద్యను ప్రవేశపెడుతోంది' అంటూ కీలక వ్యాఖ్యలు చేశారు. కాగా.. త్రిభాషా సూత్రం అమలుపై ప్రతిపక్షాలు, ముఖ్యంగా డీఎంకే పార్టీ తీవ్ర అభ్యంతరం వ్యక్తం చేస్తోన్న సంగతి తెలిసిందే. ఇటీవల ఈ అంశాన్ని లోక్‌సభలో డీఎంకే ఎంపీ లేవనెత్తారు. తమిళనాడు అధికార పార్టీ డీఎంకే తీరుపై కేంద్రం మండిపడుతోంది. విద్యార్థుల భవిష్యత్తుతో డీఎంకే చెలగాటమాడుతోందని.. భాషా పరమైన వివాదాలు సృష్టించడమే వారు పనిగా పెట్టుకున్నట్లున్నారంటూ కేంద్ర విద్యాశాఖ మంత్రి ధర్మేంద్ర ప్రధాన్ ఆరోపించారు. మరోవైపు, లోక్‌సభ నియోజక వర్గాల పునర్విభజన అంశంపై కూడా ప్రతిపక్షాలు భగ్గుమంటున్నాయి. దీని ద్వారా దక్షిణాది రాష్ట్రాలకు అన్యాయం జరుగుతుందని.. పార్లమెంట్‌లో సీట్ల సంఖ్య తగ్గుతుందని ప్రతిపక్షాలు ఆందోళన వ్యక్తం చేస్తున్నాయి.

20 రోజులు అసెంబ్లీ జరపాలి

బీఏసీ సమావేశంలో డిమాండ్ చేశాం : హరీష్ రావు

ప్రజానావ, హైదరాబాద్: కనీసం 20 రోజులు అసెంబ్లీ నడపాలని బీఏసీలో డిమాండ్ చేశామని బిఆర్ఎస్ ఎమ్మెల్యే, మాజీ మంత్రి హరీష్ రావు తెలిపారు. బీఏసీ సమావేశం తర్వాత మీడియాతో నిర్వహించిన చిట్‌చాట్‌లో మాజీ మంత్రి మాట్లాడుతూ.. ప్రశ్నా పత్రాలు లీక్ అయినట్లు.. అసెంబ్లీ బిజినెస్ ముందే లీక్ అవటంపై అభ్యంతరం తెలిపామన్నారు. ప్రతిపక్షాలకు మైక్ ఇవ్వొద్దని సీఎం స్వయంగా స్పీకర్‌ను బుల్డోజ్ చేస్తున్న విషయాన్ని బీఏసీలో లేవనెత్తామని తెలిపారు. సంఖ్యా బలాన్ని బట్టి బీఆర్ఎస్‌కు సభలో సమయం ఇవ్వాలని కోరామన్నారు. తమ విజ్ఞప్తికి అంగీకారం తెలిపారన్నారు. రైతాంగ సమస్యలు, తాగు సాగు నీటి సమస్యలపై చర్చించాలని కోరామని.. వివిధ ప్రాజక్టులు కూలిపోవటంపై అసెంబ్లీలో చర్చించాలని డిమాండ్ చేశామన్నారు. మంత్రులు సభకు ప్రిపేర్ అయ్యి రావాలని కోరామన్నారు. అసెంబ్లీ నియోజకవర్గాల అభివృద్ధికి స్పీకర్ చొరవ తీసుకుని నిధులు ఇప్పించాలని కోరినట్లు చెప్పారు. నదీ జలాల వినియోగంలో విఫలం రాష్ట్ర ప్రభుత్వం విఫలమైందని బీఏసీలో చెప్పామన్నారు. ఏపీ నీళ్ళు తరలించుకుపోతుంటే రాష్ట్ర ప్రభుత్వం చోద్యం చూసిందని విమర్శించారు. బిల్లులు చెల్లింపుకు 20 శాతం కమిషన్ విషయాన్ని అసెంబ్లీలో చర్చించాలని కోరినట్లు తెలిపారు. ఆరు గ్యారంటీలు అమలు చేయకపోవటం చర్చించాలని, బార్స్, వైన్స్, బెల్ట్ షాపులు పెంచటంపై చర్చించాలని కోరినట్లు చెప్పారు. ఎల్ఆర్ఎస్ ఉచిత హామీపై చర్చ జరపాలని డిమాండ్ చేశామన్నారురు. కాళేశ్వరం ప్రాజెక్టును కూలిన పిల్లర్‌ను కావాలనే నిర్లక్ష్యం చేస్తున్నారని బీఏసీలో చెప్పామన్నారు. నిరుద్యోగభృతి, జాబ్ క్యాలెండర్ పై అసెంబ్లీలో చర్చించాలని బీఏసీలో కోరినట్లు హరీష్ రావు వెల్లడించారు.

గవర్నర్ ప్రసంగంలో పస లేదు

బీజేపీ పక్షనేత ఏలేటి మహేశ్వర్ రెడ్డి

ప్రజానావ, హైదరాబాద్ :గవర్నర్ ప్రసంగం విజనరీ డాక్యుమెంట్‌గా ఉంటుందని ఆశించామని.. ప్రసంగమంతా పూర్తి డొల్ల అని అసెంబ్లీలో బీజేపీ నేత ఏలేటి మహేశ్వర్‌రెడ్డి అన్నారు. గవర్నర్ ప్రసంగంలో వాస్తవాలు లేవని, ఆరు గ్యారెంటీలకు చట్టబద్ధత ఎందుకు కల్పించలేదని ప్రశ్నించారు. చేయని పనులు చేసినట్లుగా గవర్నర్ ప్రసంగం ఉందన్నారు. రైతు రుణమాఫీ పూర్తిగా జరిగిందనేది అవాస్తవం అన్నారు. ఏవీ ఇవ్వకున్నా.. అన్ని ఇస్తున్నట్లు గవర్నర్ ప్రసంగంలో పేర్కొన్నారన్నారు. మహాలక్ష్మి పథకం కింద నెలకు రూ.2,500 విద్యార్థినులకు స్కూటీలు ఇచ్చారా? అని నిలదీశారు. అబద్ధాల పునాదుల మీద ప్రసంగం ఉందని.. నిరుద్యోగ సాధికారిత అని మోసపూరిత మాటలు గవర్నర్ ప్రసంగంలో పొందుపరిచారని విమర్శించారు. బీఏసీలో సమస్యలపై చర్చకు ఎక్కువ రోజులు చర్చించేందుకు అసెంబ్లీ నడవాలని కోరామన్నారు. కేవలం ఐదురోజుల్లో ప్రజా సమస్యలపై, బిల్లులపై చర్చ ఎలా జరుగుతుందని ప్రశ్నించారు.

గవర్నర్ ప్రసంగంలో కొత్తదనం ఏమీ లేదు

గ్యారెంటీలపై గాంధీ కుటుంబం హామీ ఇవ్వాలి: కవిత

ప్రజానావ, హైదరాబాద్: గవర్నర్ ప్రసంగంలో కొత్తదనం ఏమీ లేదని బీఆర్ఎస్ ఎమ్మెల్సీ కల్వకుంట్ల కవిత అన్నారు. గాంధీ కుటుంబానికి కేవలం ఎన్నికల సమయంలోనే తెలంగాణ గుర్తొస్తుందా? అంటూ ప్రశ్నించారు. ప్రభుత్వం విఫలమ వుతున్న నేపథ్యంలో గాంధీ కుటుంబం బాధ్యత తీసుకోవాల న్నారు. గాంధీ కుటుంబం సంతకాలు చేసిన గ్యారెంటీలను చూసే ప్రజలు ఓట్లు వేశారని.. స్థానిక కాంగ్రెస్ నాయకులను చూసి ప్రజలు ఓట్లు వేయలేదన్నారు. బాధ్యత తీసుకొని గాంధీ కుటుంబం తెలంగాణ ప్రజలకు జవాబు చెప్పాలన్నారు. గవర్నర్ ప్రసంగాన్ని తీవ్రంగా ఖండిస్తున్నామన్నారు. ఎన్నికల సమయంలో గాంధీ కుటుంబం వచ్చి ఇచ్చిన హామీల అమలుపై ప్రస్తావనే లేదని.. అబద్ధాలనే మళ్లీ అందమైన భాషలో చెప్పే ప్రయత్నం చేశారని విమర్శించారు. సమావేశాల్లో ప్రభుత్వాన్ని ఎండగడుతామన్నారు. రూ.లక్షా50వేల కోట్ల అప్పులు చేసినా ఒక్క హామీని కూడా సంపూర్ణంగా అమలు చేయలేదని ఆరోపించారు. మహిళలకు నెలకు రూ.2500 ఇస్తామన్న హామీని విస్మరించిందని మండిపడ్డారు.

ప్రజానావ
ప్రతి అక్షరం జనం కోసం..

పాక్‌లో రైలు హైజాక్ కేసు

30మంది మిలిటెంట్లను హతమార్చిన బలగాలు

లాహోర్: పాకిస్థాన్‌లో రైలు హైజాక్ ఘటనలో బలోచ్ వేర్పాటువాదుల చెర నుంచి దాదాపు 190 మంది ప్రయాణికులను భద్రతాబలగాలు రక్షించాయి. అలాగే 30 మంది మిలిటెంట్లను మట్టుపెట్టాయని స్థానిక వార్తా సంస్థలు పేర్కొన్నాయి. అయితే మిలిటెంట్లు ఐదు వేర్వేరు ప్రాంతాల్లో 200 మందిని బంధించినట్లు పాకిస్థాన్ ప్రభుత్వ వర్గాలు వెల్లడించాయి. బలోచిస్థాన్ ప్రావిన్సులోని పర్వతప్రాంతమైన క్వెట్టా నుంచి ఖైబర్ పఖ్తుంఖ్వా ప్రావిన్సులోని పెషావర్‌కు జాఫర్ ఎక్స్‌ప్రెస్ (ఏజౌజీస ఇలూస।బబ) వెళ్తున్న సమయంలో ఈ హైజాక్ ఘటన చోటుచేసుకున్న సంగతి తెలిసిందే. రైల్లోని తొమ్మిది బోగీల్లో 400 మంది ప్రయాణికులున్నారు. అలాగే రైల్లో ఉన్న బలోచ్ మిలిటెంట్లు చిన్న బృందాలుగా విడిపోయి ఉండటంతో.. ఆపరేషన్ కష్టతరంగా మారినట్లు భద్రతా వర్గాలు చెబుతున్నాయి. ఇదిలా ఉంటే.. బలోచ్ తిరుగుబాటుదారులు అఎ÷-గానిస్థాన్‌లోని తమ కీలక నేతతో సంప్రదింపులు జరుపుతున్నట్లు పాకిస్థాన్ అంతర్గత వ్యవహారాల సహాయ మంత్రి వెల్లడించారు. హైజాక్‌లో మొత్తం 70 నుంచి 80 మంది వేర్పాటువాదులు పాల్గొన్నారంటూ మీడియాతో మాట్లాడారు. ఈ ఘటన నేపథ్యంలో బలోచిస్థాన్‌కు రాకపోకలు సాగించే అన్ని రైళ్లను ప్రభుత్వం తాత్కాలికంగా నిలిపివేసింది. సైన్యం కిడ్నాప్ చేసిన రాజకీయ ఖైదీలు, ఉద్యమకారులు, అదృశ్యమైన వ్యక్తులను 48 గంటల్లోగా విడిచిపెట్టాలని బలోచ్ లిబరేషన్ ఆర్మీ డిమాండ్ చేస్తోంది. లేకపోతే తమ బందీలుగా ఉన్న వారిని చంపేస్తామని బెదిరిస్తోంది. అంతేకాదు.. రైలును కూడా ధ్వంసం చేస్తామని చెబుతోంది.

ముడి ఉక్కు ఉత్పత్తిలో రెండవ పెద్ద దేశంగా భారత్

కేంద్ర ఉక్కు, భారీ పరిశ్రమల శాఖ సహాయ మంత్రి భూపతిరాజు

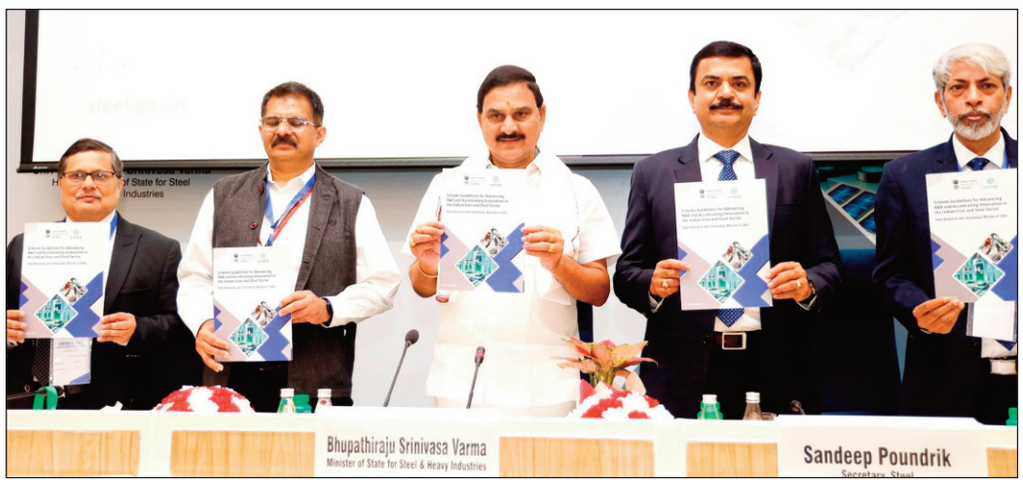

న్యూఢిల్లీ: ముడి ఉక్కు ఉత్పత్తిలో ప్రపంచంలో భారతదేశం రెండవ అతిపెద్ద దేశంగా అవతరించడం ఆనందంగా ఉందని కేంద్ర ఉక్కు, భారీ పరిశ్రమల శాఖ సహాయ మంత్రి భూపతిరాజు శ్రీనివాస వర్మ అన్నారు. న్యూఢిల్లీలోని విజ్ఞాన్ భవన్‌లో నిర్వహించిన నూతన స్టీల్ సెక్టార్‌లో పరిశోధన, అభివృద్ధి, స్టీల్ రీసెర్చ్ అండ్ టెక్నాలజీ మిషన్ ఆఫ్ ఇండియా (ఎస్ఆర్టీఎంఐ) వెబ్-పోర్టల్‌లో స్టీల్ కొల్లాబ్ ప్లాట్ ఫారాంను ఆయన ప్రారంభించారు. ఈ సందర్భంగా కేంద్ర సహాయ మంత్రి మాట్లాడుతూ.. స్టీల్ పరిశ్రమ రంగంలో సాధించిన అభివృద్ధి గురించి చర్చించడం ఆనందంగా ఉందన్నారు. నూతన స్టీల్ సెక్టార్‌లో ఎస్ఆర్టీఎంఐ వెబ్-పోర్టల్‌లో స్టీల్ కొల్లాబ్ ప్లాట్‌ఫారాంను విజయవంతంగా ప్రారంభించడం ద్వారా ఉక్కు తయారీలో నూతన ఆవిష్కరణలు, స్థిరత్వం, సాంకేతిక పురోగతిని ప్రోత్సహించడానికి ప్రధాన మోడీ నాయకత్వంలో బలమైన పునాదిని వేశామని శ్రీనివాస వర్మ పేర్కొన్నారు. అయితే, 2020-21 ఆర్థిక సంవత్సరం నుంచి ఉక్కు డిమాండ్ తో జీడీపీ వృద్ధిని అధిగమించింది.. ఇది ఆర్థికాభివృద్ధిలో కీలకమని కేంద్ర సహాయ మంత్రి భూపతిరాజు శ్రీనివాస వర్మ పేర్కొన్నారు. స్టీల్ రంగ వృద్ధిలో స్థిరత్వాన్ని సాధించడమే ప్రభుత్వం లక్ష్యంగా పెట్టుకుందన్నారు. రీసెర్చ్ అండ్ డెవలప్మెంట్ కింద ఆర్థిక సహాయం, ప్రోత్సాహకాలు ఈ రంగం అభివృద్ధికి ఎంతగానో దోహదం చేస్తాయన్నారు. ఎస్ఆర్టీఎంఐ వెబ్ సైట్ ద్వారా ఆసక్తిగల వాటాదారులను, ఈ రంగం అభివృద్ధికి సహకరించడానికి ఆహ్వానిస్తుండటంతో పాటు నూతనంగా ప్రారంభించిన మూడు ఆర్‌అండ్ డీ పథకాలు స్టీల్ రంగ అభివృద్ధికి ఎంతగానో దోహదపడతాయని శ్రీనివాస వర్మ చెప్పుకొచ్చారు.

సంపాదకీయం

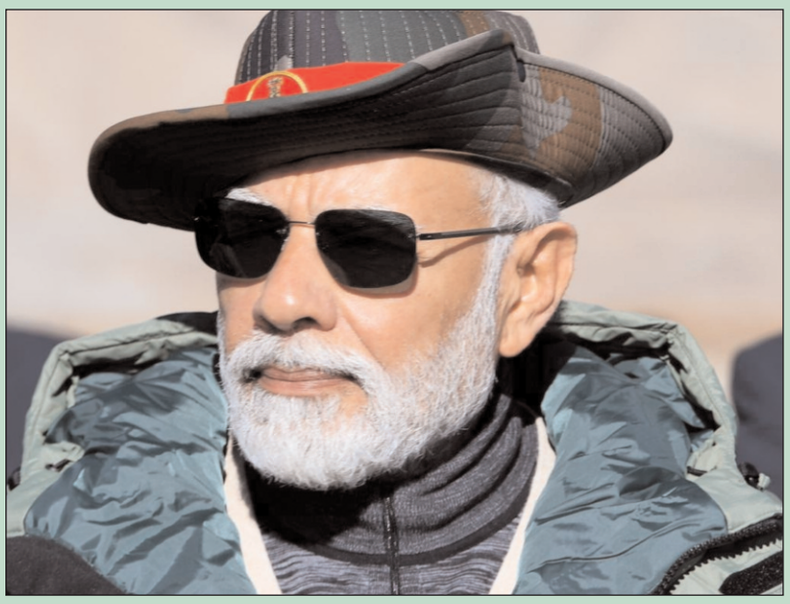

ప్రధాని మోడీకి ప్రత్యామ్నాయం ఏదీ!

దేశ రాజకీయాల్లో ఇప్పుడు నిస్తేజం ఆవరించింది. బిజెపిని ఢీకొనేందుకు ఏర్పడ్డ ఇండియా కూటమి షెడ్డుకు చేరింది. కూటమిగా పనిచేసేందుకు అందులోని పార్టీలు ముందుకు రావడం లేదు. ఎవరికి వారే యమునాతీరే అన్నచందంగా పార్టీల వ్యవహారం సాగుతోంది. పార్లమెంట్ బడ్జెట్ సమావేశాల్లో కాంగ్రెస్ నిర్మానాత్మక ప్రతిపక్షంగా వ్యవహరిస్తుందన్న నమ్మకం కుదరడం లేదు. టిఎంసి,డిఎంకె పార్టీలు పార్లమెంటులో సొంత ఎజెండాతో పోతున్నాయి. వాటికి అవసరమైన మేరకు ఆందోళన చేస్తున్నాయి. డిఎంకె జాతీయ విద్యావిధానం, హిందీ వ్యతిరేకతపైనే రాజకీయాలు చేస్తోంది. కాంగ్రెస్ పార్టీ ఎన్నికల అవతకవలు, ఓటరల జాబితాపై పోరాడుతోంది. మొత్తంగా అన్ని పార్టీల్లోనూ సొంత ఎజెండాలే తప్ప ప్రజల ఎజెండా కానరావడం లేదు. పార్లమెంటులో ప్రజల పక్షాన నిలిచామని చెప్పుకోవడానికి ఈ పార్టీలు పనిచేయలేక పోతున్నాయి. రెండోదఫా పార్లమెంట్ బడ్జెట్ సమావేశాలు సోమవారం నుంచి ప్రారంభం అయ్యాయి. బడ్జెట్‌లో ప్రతిపాదించిన అంశాలపై నిలదీసే కార్యక్రమంకానరావడం లేదు. నాయకుడిగా రాహుల్ ఇంకా పరిణతి చెందలేదు. పార్టీ పెత్తనాన్ని అట్టిపెట్టుకోవడం మినహా దేశాన్ని నడిపించే సత్తా ఉందని నిరూపించుకోలేక పోతున్నారు. రాహుల్‌తో పోలిస్తే ప్రియాంక కొంత చు-రుకుగా ఉంటున్నారు. ఇకపోతే ఢిల్లీ ఎన్నికల ఫలితాల తరవాత ఆప్ ఓటమితో..ప్రత్యామ్నాయ రాజకీయాలకు గండిపడింది. ఆప్ అవినీతి కారణంగా ప్రజలు ఇతర పార్టీలను నమ్మే విధంగా లేరు. దీంతో బిజెపికి తీరుగులదేన్న విధంగా పరిస్థితి మారుతోంది. డబుల్ ఇంజన్ అంటూ మోడీ చేసిన ప్రచారం బాగా పనిచేసిందనే చెప్పాలి. అలాగే మోడీ కాంగ్రెస్ ముక్త భారత్ నినాదానికి మరింత బలం చేకూరింది. మోడీ నాయకత్వానికి తిరుగులేదని నిరూపితం అయ్యింది. బిజెపియే దేశానికి రక్ష అన్న వాదనకు కూడా బలం చేకూరింది. ఇదే సందర్భంలో ప్రత్యామ్నాయ రాజకీయాలు అంటూ బయలుదేరిన పార్టీలకు ఈ ఫలితాలు ఎదురుదెబ్బగానే భావించాలి. ప్రత్యమ్నాయ రాజకీయాలకు పెద్దగా అనుకూలం కాదని తేలింది. కాంగ్రెస్ కుటుంబ రాజకీయాలను ప్రజలు ఆమోదించడం లేదని వరుస పరిణామాలు రుజువు చేశాయి. అలాగే కాంగ్రెస్ నాయకత్వం మారాల్సిన అవసరాన్ని గుర్తించాలి. రాహుల్, ప్రియాంకలు కాంగ్రెస్ నావను గట్టెక్కించలేరని కూడా తేలిపోయింది. మోడీ ఛరిష్మా తగ్గలేదని కూడా ఢిల్లీ ఫలితాలు మరోమారు రుజువు చేస్తున్నాయి. డబుల్ ఇంజిన్ ప్రభుత్వం అంటూ మోడీ చేసిన ప్రచారం ప్రజలను ఆలోచింపచేసిందనే చెప్పాలి. ఇకపోతే సంప్రదాయ ఓటు అన్నదానికి అర్థం లేకుండా పోతోంది. ఓటర్లు కూడా ఎప్పటికప్పుడు మారుతున్నారు. ఓ రకంగా చెప్పాలంటే ఫలానా పార్టీకే అంటిపెట్టుకుని ఓటర్లు ఉండడం లేదు. మోడీకి ప్రత్యామ్నాయ నేతగా ఆప్ అధినేత అరవింద్ కేజ్రీవాల్ ఆవిర్భవించినట్లు ప్రచారం జరిగినా..అవినీతి మరకలు అతడిని అథఃపాతాళానికి తొక్కేశాయి. ఢిల్లీలో రెండుసార్లు అధికారం నిలుపుకోవడంతో పాటు పంజాబ్‌లో అధికారం చేపట్టడంతో తనకు తిరులేదని భావించారు. ప్రధాని పదవిపై కన్నేసి అడ్డమైన గడ్డి తిన్నారు. మోడీకి తానే ప్రత్యామ్నాయం అనుకుని కేజ్రీవాల్ విర్రవీగారు. ఈ క్రమంలో నీచరాజకీయాలకు లోనయ్యారు. ఇక యూపిని తీసుకుంటే యోగి పాలనా దక్షతకు తోడు మోడీ డబుల్ ఇంజిన్ ప్రచారం బాగా పనిచేసింది. యూపిలో వరుసగా రెండోసారి అధికారం నిలుపుకోవడం కూడా బిజెపికి ఓ చరిత్రగా చూడాలి. యూపి ఫలితాలను విశ్లేషించుకుంటే ఎస్పీ బలం పుంజుకుంది. తొలిసారి వంద సీట్లను దాటింది. ప్రధాన ప్రతిపక్షంగా నిలిచింది. బిఎస్పీతో పాటు కాంగ్రెస్ కూడా యూపిలో పూర్తిగా తుడిచిపెట్టుకుని పోయే పరిస్థితి ఏర్పడింది. అక్కడ రాహుల్,ప్రియాంకల ప్రచారం ప్రభావం ఏ మాత్రం కనిపించలేదు. ఇందిరతో ప్రియాంకను పోలుస్తూ ఇటీవల దేశంలో పెద్ద ఎత్తున ప్రచారం సాగినా పెద్దగా ప్రయోజనం లేకుండా పోయింది. బిజెపి పట్ల ప్రజలు ఇంకా విశ్వాసంతోనే ఉన్నారు. దీనికి ప్రధాన కారణం అవినీతి రహిత పాలన కూడా బాగా పనిచేసిందనే చెప్పాలి. దేశ ప్రయోజనాలను కూడా ప్రజలు ఆశిస్తున్నారు. ఆలాగే ప్రత్యామ్నాయ రాజకీయాలకు అడుగు పడుతుందా అన్నది కూడా ఇప్పుడు అనుమానంగా మారింది. కాంగ్రెస్ తాను గిరిగీసుకున్న చట్రం నుంచి బయటపడాలి. తనను తాను సంస్కరించుకోవాలి. ప్రజాపోరాటాలతో రాటుదేలాలి. కేవలం ఒక్కటంటే ఒక్క పాదయాత్ర చేసి ఇక అంతా అయ్యిందన్న ధీమాలో రాహుల్ ఉన్నారు. అలా అనుకుంటే పొరపాటు. ప్రజలు కాంగ్రెస్‌కే ఎందుకు ఓటేయాలన్న ఆలోచన కలిగించగలగాలి. గతంలో తెలంగాణ సిఎంగా ఉన్న సమయంలో కెసిఆర్ కూడా గుణాత్మక రాజకీయాలు అంటూ బయలు దేరారు. ఆయనకు మమతా బెనర్జీ, ఉద్ధవ్ థాక్రే, స్టాలిన్ లాంటి నేతలు మద్దతు పలికారు. పికె లాంటి వారు వ్యూహాలు పన్నారు. ఫలితాలు బిజెపికి వ్యతిరేకంగా వస్తాయిన అంతా ఆశించారు. కానీ ఇప్పుడు కెసిఆర్ ఫామ్ హౌజ్‌కే పరిమితం అయ్యారు. తెలంగాణలో అధికారం కోల్పోవడంతో ఆయన చురుకైన పాత్ర పోషించడం లేదు. మోడీని నిలువ రించేందుకు ప్రతిపక్షాలను ఐక్యం చేయాలన్న సంకల్పంలో ఇప్పుడు రాజకీయంగా శూన్యం ఏర్పడిందనే చెప్పాలి. ఎందుకంటే మోడీ వ్యూహాల ముందు అంతా దిగదుడుపే అని తేలిపోయింది. కాంగ్రెస్ పార్టీ అధికార పగ్గాలను కుటుంబం నుంచి తప్పిస్తే తప్ప దానిని ముందుకు తీసుఉకుని వెళ్లడం సాధ్యం కాదు. ఆయా రాష్ట్రాల్లో బిజెపి అధికారం నిలబెట్టు కోవడమన్నది బిజెపికి కలసివచ్చే అంశగా చూడాలి. అలాగే మోడీ, అమిత్ షాల ఉమ్మడి నాయకత్వం పట్ల ప్రజల విశ్వాసం చెదరలేదని, వారికి తిరుగులేదని కూడా చెప్పుకో వచ్చు. ఇదే సందర్భంలో ప్రాంతీయ పార్టీలకు ప్రత్యమ్నాయం కూడా అంత సులభం కాదని కూడా గుర్తించాలి.

సీఎంపై అనుచిత వ్యాఖ్యలు

ఇద్దరు మహిళ జర్నలిస్టుల అరెస్ట్

ప్రజానావ, హైదరా బాద్: సోషల్ మీడియాలో సీఎం రేవంత్ రెడ్డిపై అనుచిత వ్యాఖ్యలు చేస్తూ వీడియోలు పోస్టు చేసిన ఇద్దరు యూట్యూబర్లను పోలీసులు అరెస్టు చేశారు. కేసు వివరాలను సైబర్ క్రైమ్ అదనపు సీపీ విశ్వ ప్రసాద్ మీడియాకు వివరించారు. నిప్పు కోడి అనే ఎక్స్ హ్యాండిల్‌లో రేవంత్ రెడ్డిని తిడుతున్న వీడియో సోషల్ మీడియాలో వైరల్‌గా మారిందని కాంగ్రెస్ సోషల్ మీడియా రాష్ట్ర కార్యదర్శి కైలాష్ ఫిర్యాదు చేశారు. పల్స్ టీవీకి చెందిన ఓ రిపోర్టర్ గుర్తు తెలియని వ్యక్తిని ఇంటర్వ్యూ చేశారు. అందులో మాట్లాడిన వ్యక్తి సీఎం రేవంత్ రెడ్డిపై అనుచిత వ్యాఖ్యలు చేశారు. పల్స్ టీవీ ఉద్దేశపూర్వకంగానే ఈ వ్యాఖ్యలు చేయించిందని దర్యాప్తులో గుర్తించామని విశ్వప్రసాద్ అన్నారు. పల్స్ టీవీలో వచ్చిన ఈ వీడియోను నిప్పుకోడి అనే ఎక్స్ హ్యాండిల్‌లో ట్రోల్ చేశారు. బీఆర్ఎస్ కార్యాలయంలో ఓ వ్యక్తిని ఉద్దేశ్యపూర్వకంగా ఇంటర్వ్యూ చేస్తూ రేవంత్ రెడ్డిను అసభ్యకర వ్యాఖ్యలతో దూషించేలా చేశారని పోలీసులు గుర్తించారు. ఆ వీడియో గత నెలలో రికార్డు చేసినా అసెంబ్లీ సమావేశాలకు 2రోజుల ముందు టెలికాస్ట్ చేశారని తెలిపారు. ఈ వీడియోను నిప్పు కోడి అనే ఎక్స్ హ్యాండిల్‌లో వైరల్ చేశారని తెలిపారు. బీఆర్ఎస్ పార్టీ నుంచి ఇన్సెంటివ్స్ తీసుకుని మరీ ట్రోల్ చేస్తున్నట్లు తెలిపారు. సెక్షన్ 67 ఐటీ యాక్ట్, 111బిఎన్ఎస్, 61(2), 353(2), 352 సెక్షన్ల కింద కేసు నమోదు చేశారు. మాదాపూర్‌లోని టీవీ కార్యాలయంలో సోదాలు నిర్వహించి 2 ల్యాప్ టాప్‌లు, 2 హార్డ్ డిస్క్‌లు, లోగో, రూటర్, 7 సీపీయూలు స్వాధీనం చేసుకున్నామని వెల్లడించారు. రేవతిపై గతంలో ఎల్‌బీనగర్, బంజారాహిల్స్‌లో కేసులు ఉన్నాయని వివరించారు. అరెస్ట్ చేసిన ఇద్దరిని కోర్టులో హాజరుపర్చగా 14 రోజుల రిమాండ్ విధించడంతో చంచల్ గూడ జైలుకు తరలించారు.

త్రిభాషా సూత్రం

ముమ్మాటికీ సమ్మతమే

ఎన్ని భాషలు నేర్చుకుంటే అంత మంచిది.. ఎంపీ సుధామూర్తి స్పష్టీకరణ

న్యూఢిల్లీ: జాతీయ విద్యా విధానంలో భాగమైన త్రిభాషా సూత్రం అమలుపై తమిళనాడు-కేంద్ర ప్రభుత్వాల మధ్య తీవ్ర వివాదం కొనసాగుతున్న తరుణంలో రాజ్యసభ ఎంపి సుధామూర్తి ఎన్ఇపికి మద్దతు పలికారు. భాషలు నేర్చుకోవడంలో తప్పులేదన్నారు. ప్రస్తుత పార్లమెంట్ బడ్జెట్ సమావేశాల్లోనూ దీనిపై ఎంపీల మధ్య మాటల యుద్ధం నడుస్తోంది. ఈ నేపథ్యంలో రాజ్యసభ ఎంపీ, ప్రముఖ వితరణశీలి సుధామూర్తి దీనిపై మాట్లాడుతూ.. త్రిభాషా సూత్రానికి మద్దతు పలికారు. ఎక్కువ భాషలు నేర్చుకోవడం పిల్లలకే మంచిదన్నారు. 'ఒక వ్యక్తి అనేక భాషలు నేర్చుకోవాలని సూచిస్తాను. నాకు 7-8 భాషలు వచ్చు. నేర్చుకోవడాన్ని నేను చాలా ఇష్టపడతా. పిల్లలు కూడా దీని వల్ల మంచి ప్రయోజనాలు పొందుతారు' అని సుధామూర్తి అభిప్రాయం వ్యక్తం చేశారు. హిందీ వివాదం వేళ ఆమె చేసిన వ్యాఖ్యలు ప్రాధాన్యత సంతరించుకున్నాయి. త్రిభాషా సూత్రం అమలుపై ప్రతిపక్షాలు, ముఖ్యంగా డీఎంకే పార్టీ తీవ్ర అభ్యంతరం వ్యక్తం చేస్తోన్న సంగతి తెలిసిందే. ఇటీవల కాంగ్రెస్ ఎంపీ కార్తీ చిదంబరం దీనిపై మాట్లాడుతూ.. 'ద్విభాషా పద్ధతిపై తమిళనాడు చాలా స్పష్టంగా ఉంది. ప్రపంచ శాస్త్ర, సాంకేతికత, వాణిజ్య విధానాలతో అనుసంధానం కోసం ఆంగ్లం నేర్చుకోవాలి. రాష్ట్ర సంస్కృతి, సంప్రదాయాలను తెలుసుకోవడం కోసం తమిళం ఉండాలి. ఒకవేళ మూడో భాషను నేర్చుకోవాలంటే అది విద్యార్థుల అభీష్టానికి వదిలేయాలి. అంతేగానీ.. తప్పనిసరి అంటూ బలవంతంగా రుద్దకూడదు. కేంద్రం చర్యలను మేం తీవ్రంగా ఖండిస్తున్నాం' అని అన్నారు. అయితే, ప్రతిపక్షాల ఆరోపణలను కేంద్ర విద్యాశాఖ మంత్రి ధర్మేంద్ర ప్రధాన్ తిప్పికొట్టారు. విద్యార్థులు చదువుకునే హక్కును హరించేందుకు విపక్షాలు ప్రయత్నిస్తున్నాయని మండిపడ్డారు. విద్యా విధానాల అమలు విషయంలో రాజకీయాలకు అతీతంగా వ్యవహరించాలని హితవు పలికారు.

ఆధ్యాత్మికం

కాలం భగవత్ స్వరూపం

ప్రజానావ, తిరుమల:కాలం భగవంతుని స్వరూపం. ఈ సష్టిలో అత్యంత బలమైనది కాలమే. కాలానికి సమస్త జీవరాశీ వశపడవలసిందే. కాలానికి లొంగకుండా బతకగలిగినది ఈ సష్టిలో ఏదీ లేదు. అందుకే శ్రీ రామాయణంలో కాలం గురించి చెబుతూ...'కాలోహి దురతి క్రమః' అంటారు వాల్మీకి మహర్షి. అంటే ..కాలాన్ని దాటడం, తనకు వశం చేసుకోవడం, దాన్ని కదలకుండా చేయగలగడం... లోకంలోఎవరికీ సాధ్య పడదని. సాధారణ సిద్ధాంతంలో అందరూ కాలానికి వశపడవలసిందే. కాలంలో పుడతారు, కాలంలో పెరుగుతారు, కాలంలోనే శరీరాన్ని విడిచి పెడతారు. అందరూ కాలానికి వశపడి ఉంటారు. కానీ ఎవడు భగవంతుడిచ్చిన జీవితం అనబడే ఈ శరీరంతో ఉండగలిగిన కాలాన్ని సద్వినియోగం చేసుకుంటాడో వాడు తన శరీరాన్ని విడిచి పెట్టేసిన తరువాత కూడా కీర్తి శరీరుడిగా నిలబడిపోతాడు. ఆయనకి కీర్తే శరీరం అవుతుంది. ఆయన కాలంతో సంబంధం లేకుండా యుగాలు దాటిపోయినా కూడా కొన్ని కోట్ల మందికి ప్రేరణగా అలా నిలబడిపోతాడు. అందుకే మనుష్యుని జీవితంలో అన్నిటికన్నా అత్యంత ప్రధానమైనదిగా చెప్పబడేది కాలం విలువను గుర్తించడం. ఆ కాలాన్ని సద్వినియోగం చేసుకోవడం. ఎవడు కాలం విలువని గుర్తించలేడో ఎవడు కాలాన్ని సద్వినియోగం చేసుకోలేదో వాడు కాలగర్భంలో కలిసిపోతాడు. ఆ జీవితం ఏ విధంగా కూడా ఉపయోగకరం కాదు. తనను తాను ఉద్ధరించుకోవడానికిగానీ, మరొకరిని ఉద్ధరించడానికిగానీ పనికిరాదు.

ప్రజానావ
ప్రతి అక్షరం జనం కోసం..
గురువారం
13 మార్చి 2025

బ్యాంకు లోన్లను వినియోగించుకోవాలి

- రైతు రక్షణ సమితి రాష్ట్ర అధ్యక్షుడు పాకాల శ్రీహరిరావు
- బ్యాంకర్లు,వ్యవసాయ అధికారులతో న్యాయ సేవాధికారుల సమావేశం

ప్రజానావ, కరీంనగర్: పంట రుణాలకు అదనంగా తమ ప్రైవేటు అప్పులను తీర్చుకోవడానికి తక్షణం రూ.లక్ష మేరకు రైతులకు రుణాలు మంజూరు చేసేందుకు బ్యాంకర్లు సంసిద్ధత వ్యక్తం చేసిన నేపథ్యంలో జిల్లాలోని రైతులు ఈ అవకాశాన్ని వినియోగించుకోవాలని రైతు రక్షణ సమితి రాష్ట్ర అధ్యక్షుడు పాకాల శ్రీహరిరావు కోరారు. బుధవారం ఆయన విలేకరుల సమావేశంలో ఆయన మాట్లాడుతూ రైతులు తమ ప్రైవేటు అప్పులు తీర్చుకునేందుకు బ్యాంకుల నుండి రుణం పొందే అవకాశం ఉన్నందున దానికోసం దరఖాస్తు చేసుకోవాలని సూచించారు. ప్రైవేట్ అప్పుల ఊబిలో కూరుకుపోయిన రైతులను ఆ ఊబి నుండి బయటకు తెచ్చే ఉద్దేశంతో రిజర్వ్ బ్యాంక్ ఆఫ్ ఇండియా చేసిన మార్గదర్శకాల అమలుకు ఎట్టకేలకు ముందడుగు పడిందన్నారు. రిజర్వ్ బ్యాంక్ మార్గదర్శకాలను ప్రభుత్వ రంగ బ్యాంకులు అమలు చేయడం లేదని, ప్రైవేట్ అప్పులు తీర్చేందుకు రుణాలు ఇచ్చే నిబంధన గురించి రైతులకు తెలిసేలా ప్రచారం చేయలేదని శ్రీహరి రావు రాష్ట్ర ఉన్నత న్యాయస్థానంలో పిటిషన్ దాఖలు చేశారు. ఈ పిటిషన్ విచారించిన ఉన్నత న్యాయస్థానం డబ్ల్యూపీ (పిల్) 269/2018 ప్రకారం బ్యాంకుల నుంచి రైతులు తమ ప్రైవేటు అప్పులను తీర్చేందుకు రుణాలు పొందవచ్చని ఆదేశాలు జారీ చేసింది. ఈ ఆదేశాల అమలుకు సంబంధిత బ్యాంకు మేనేజర్లు, వ్యవసాయ శాఖ అధికారులతో సమావేశం ఏర్పాటు చేయాలని, అర్హులైన రైతులందరికి " ప్రైవేట్ అప్పులు తీర్చుకోడానికి రుణాలు మంజూరు అయ్యేలా చూడాలని రాష్ట్రంలోని అన్ని జిల్లాల న్యాయ సేవా సంస్థల చైర్ పర్సన్లకు,రాష్ట్ర న్యాయ సేవాధికార సంస్థ సభ్య కార్యదర్శి గత నెల 27న ఉత్తర్వులు జారీ చేశారు. ఈ క్రమంలో బుధవారం జిల్లా న్యాయ సేవాధికార సంస్థ కార్యాలయంలో బ్యాంకర్లు, వ్యవసాయ అధికారులు, రైతు సంఘాల ప్రతినిధులతో సమావేశం ఏర్పాటు చేశారు. ఈ సమావేశంలో న్యాయ సేవాధికార సంస్థ చైర్మన్ బీ ప్రతిమ, కార్యదర్శి కే వెంకటేష్, తెలంగాణ రైతు రక్షక సమితి రాష్ట్ర అధ్యక్షుడు పాకాల శ్రీహరి రావు, సమితి హనుమకొండ జిల్లా అధ్యక్షుడు హింగే భాస్కర్, లీడ్ బ్యాంక్ మేనేజర్ ఆంజనేయులు, ప్రభుత్వ రంగ బ్యాంకుల మేనేజర్లు పాల్గొన్నారు.

కమాండెంట్ మృతి బాధాకరం

ప్రభుత్వ విప్ ఆది శ్రీనివాస్

ప్రజానావ, వేములవాడ: సిరిసిల్ల బెటాలియన్ కమాండెంట్ తోట గంగారాం మృతి పట్ల ప్రభుత్వ విప్ ఆది శ్రీనివాస్ సంతాపం వ్యక్తం చేశారు. పోలీసు శాఖకు అత్యున్నత సేవలందిస్తున్న గంగారాం మృతి చెందడం బాధాకరమని, వారి పవిత్ర ఆత్మకు శాంతి చేకూరాలన్నారు..వారి కుటుంబ సభ్యులకు తన ప్రగాఢ సానుభూతి తెలిపారు.

వేసవిలో తాగునీటి ఇబ్బందులు లేకుండా చూడాలి

జిల్లా కలెక్టర్ వెంకటేష్ దోత్రే

ప్రజానావ, ఆసిఫాబాద్ : రానున్న వేసవిలో ప్రజలకు తాగునీటి ఇబ్బందులు లేకుండా చూడాలని జిల్లా కలెక్టర్ వెంకటేష్ దోత్రే అన్నారు జిల్లాలోని కెరమెరి మండలం ధనోరా వద్దగల డబ్ల్యూటీపిని సందర్శించి మిషన్ భగీరథ ఈఈ రాకేష్ ను వివరాలు అడిగి తెలుసుకున్నారు. ఈ సందర్భంగా ఆయన మాట్లాడుతూ వేసవి తీవ్రత పెరిగిన నేపథ్యంలో తాగునీటి ఇబ్బందులు లేకుండా చూడాలన్నారు. ప్రతి గ్రామానికి భగీరథ నీరు అందేలా చర్యలు తీసుకోవాలని ఎక్కడైనా సమస్యలు ఉంటే వెంటనే స్పందించి వాటి పరిష్కారం కోసం కృషి చేయాలన్నారు. గిరిజన ప్రాంతాల్లో తాగునీటి ఇబ్బందులు ఉన్న గ్రామాలను గుర్తించడంతోపాటు వాటిపై ప్రత్యేక దృష్టి కేంద్రీకరించాలన్నారు. రానున్న వేసవిలో అనుసరించాల్సిన విధానానికి సంబంధించి కిందిస్థాయి సిబ్బందితో సమావేశం నిర్వహించి వారికి అవగాహన కల్పించాలని సూచించారు. ఏది ఏమైనా ప్రజలు ఇబ్బందులు పడకుండా చూడాల్సిన బాధ్యత భగీరథ అధికారులపై ఉందని తెలిపారు. వేసవి దృష్ట్యా తీసుకుంటున్న ప్రత్యేక చర్యలను మిషన్ భగీరథ ఈఈ రాకేష్ జిల్లా కలెక్టర్‌కు వివరించారు. ఈ కార్యక్రమంలో ఏఈలు, సిబ్బంది పాల్గొన్నారు.

రాజన్న సిరిసిల్ల జిల్లా ఎస్పీగా విధులు నిర్వర్తించి ఇటీవల జరిగిన బదిలీల్లో భాగంగా ఆదిలాబాద్ జిల్లాకు బదిలీ అయిన అఖిల్ మహాజన్‌ను సమీకృత జిల్లా కార్యాలయాల సముదాయంలో బుధవారం కలెక్టర్ సందీప్ కుమార్ ఝా సన్మానించారు.

ఉచిత శిక్షణ, ఉద్యోగ అవకాశం

ప్రజానావ, మంచిర్యాల: ఉమ్మడి ఆదిలాబాద్ జిల్లాలో డిగ్రీ పూర్తి చేసి వెనుకబడిన తరగతుల అభ్యర్థులకు బ్యాంకింగ్ అండ్ ఫైనాన్స్ లో ఉచిత శిక్షణ అందించి ఉద్యోగావకాశం కల్పించనున్నామని వెనుకబడిన తరగతుల అభివృద్ధి అధికారి ఏ పురుషోత్తం నాయక్, స్టడీ సర్కిల్ సంచాలకులు ప్రవీణ్ కుమార్ బుధవారం ఒక ప్రకటనలో పేర్కొన్నారు. అర్హులైన అభ్యర్థులు దరఖాస్తులు చేసుకోవాలని కోరారు. హైదరాబాదులో స్కూల్ ఆఫ్ బ్యాంకింగ్ అండ్ ఫైనాన్స్ ట్రైనింగ్ ఇన్‌స్టిట్యూట్‌ద్వారా ఒక నెల నాన్ రెసిడెన్షియల్ ఫ్రీ ట్రైనింగ్ ఇస్తారన్నారు. శిక్షణ పూర్తయిన తర్వాత ప్రైవేట్ బ్యాంకుల్లో ఉద్యోగావకాశం కల్పిస్తామని పేర్కొన్నారు. డిగ్రీ పూర్తయి, 26 ఏండ్ల లోపుఉన్న అభ్యర్థులు ఈ నెల 15 నుండి ఏప్రిల్ 8వ తేదీ వరకు ఆన్ లైన్‌లో www.tgstudycircle.cgg.got.in వెబ్‌సైట్‌లో రిజిస్ట్రేషన్ చేసుకోవాలని కోరారు. దరఖాస్తులు చేసుకొని అర్హులైన అభ్యర్థులకు ఏప్రిల్ 12న ఆన్‌లైన్‌స్క్రీనింగ్ టెస్ట్ ఉమ్మడి జిల్లా కేంద్రంలో ఉంటుందన్నారు. అభ్యర్థులు ఆదాయ ధ్రువీకరణ పత్రం, ఆన్‌లైన్‌స్క్రీనింగ్ టెస్ట్ మార్కుల ఆధారంగా 30 మందిని ఎంపిక చేస్తారన్నారు. వివరాలకు 08732-221280ను సంప్రదించాలని సూచించారు.

విద్యార్థులకు సకాలంలో పౌష్టిక ఆహారం అందించాలి

జిల్లా కలెక్టర్ వెంకటేష్ దోత్రే

ప్రజానావ, కెరమెరి : విద్యార్థుల సంక్షేమంలో భాగంగా ప్రభుత్వం ఇటీవల పెంచిన డైట్, కాస్మోటిక్ చార్జీల ప్రకారం విద్యార్థులకు సకాలంలో మెనూ ప్రకారం పోషక విలువలు కలిగిన ఆహారాన్ని అందించాలని జిల్లా కలెక్టర్ వెంకటేష్ దోత్రే అన్నారు. బుధవారం జిల్లాలోని కెరమెరి మండలం గోయగాం గ్రామంలో గల జిల్లా పరిషత్ ఉన్నత పాఠశాలను ఆకస్మికంగా సందర్శించి వంటశాల, మధ్యాహ్న భోజనం నాణ్యత, తరగతి గదులు, హాజరు పట్టిక, పరిసరాలను పరిశీలించారు. ఈ సందర్భంగా జిల్లా కలెక్టర్ మాట్లాడుతూ ప్రభుత్వ పాఠశాలలు, సంక్షేమ వసతి గృహాలలో విద్య అభ్యసిస్తున్న విద్యార్థులకు నూతన మెనూ ప్రకారం సకాలంలో పౌష్టికాహారం అందించాలని తెలిపారు. ఉపాధ్యాయులు పాఠశాలలలో విద్యార్థుల హాజరు శాతాన్ని పెంపొందించాలని తెలిపారు. వంట సమయంలో నాణ్యత గల నిత్యవసర సరుకులు, తాజా కూరగాయలు వినియోగించాలని, గ్యాస్ స్టవ్ పై వంట చేయాలని తెలిపారు. పాఠశాలలో వంటశాల నిర్మాణం చేపట్టి వేసవి సెలవుల అనంతరం పాఠశాల ప్రారంభమయ్యే నాటికి పూర్తి చేసే విధంగా చర్యలు తీసుకోవాలని తెలిపారు. విద్యార్థుల ఆరోగ్యం పట్ల ప్రత్యేక దృష్టి సారించాలని, వేసవికాలం అయినందున ఓ ఆర్ ఎస్ ప్యాకెట్లు అందుబాటులో ఉంచాలని, మూత్రశాలలు, పరిసరాలు పరిశుభ్రంగా ఉండేలా అధికారులు పర్యవేక్షించాలని తెలిపారు. 10వ తరగతి గదిలో విద్యార్థులకు పాఠ్యాంశాలు బోధిస్తున్న తీరును పరిశీలించి వార్షిక పరీక్షలలో 100 ఉత్తీర్ణత సాధించాలని, గణితం సబ్జెక్టు పై విద్యార్థులకు బోధించాలని ఉపాధ్యాయులకు సూచించారు. పరీక్షలపై విద్యార్థులలో ఎలాంటి ఒత్తిడి లేకుండా సబ్జెక్టుల వారీగా విద్యార్థులు చర్చించుకునేలా ఉపాధ్యాయులు చర్యలు తీసుకోవాలని తెలిపారు. ఈ కార్యక్రమంలో మండల నోడల్ అధికారి ఆడే ప్రకాష్, ప్రధానోపాధ్యాయులు, ఉపాధ్యాయులు తదితరులు పాల్గొన్నారు.

ఉపాధి హామీ పనుల పరిశీలన

ప్రజానావ, ఆసిఫాబాద్: లోడ్‌పల్లి గ్రామ పంచాయతీలో ఉపాధి హామీ పనులను ఎంపీవో పరిశీలించారు. పని ప్రదేశంలో కనీస వసతులు కల్పించాలని సిబ్బందిని ఆదేశించారు. ఉపాధి కూలీలతో మాట్లాడుతూ కూలీలు కనీసం 200 నుండి 300 వరకు వేతనం పడేలాగా కొలతల ప్రకారం పని చేసి, ఉదయాన్నే పని ముగించుకోవాలని, వేసవి కాలంలో తీసుకోవలసిన పలు జాగ్రత్తల గురించి అవగాహన కల్పించారు. లేబర్ డిమాండ్ పెంచి ఎక్కువ మొత్తంలో కూలీలు పనికి వచ్చేలా గా ప్రయత్నం చేయాలని సదరు ఫీల్డ్ అసిస్టెంట్ మరియు పంచాయతీ కార్యదర్శులను ఆదేశించారు. అనంతరం కొండపల్లి గొల్లవాడ లోని పాఠశాలను సందర్శించి మధ్యాహ్నం భోజనం పరిశీలించారు. విద్యార్థులతో మాట్లాడారు. ఈ కార్యక్రమంలో ఈసీ జైహింద్, టీఏ మహేష్, పంచాయతీ కార్యదర్శులు శ్రీకాంత్, శ్రీధర్, ఎఫ్ఏ లు రాజేందర్, రమేష్ తదితరులు పాల్గొన్నారు.

వోల్వో డ్రైవర్‌కు ఆర్థిక సహాయం

ప్రజానావ, తాండూర్: తాండూరు గ్రామపంచాయతీకి చెందిన ఎం రాజేశం మందమర్రి ఓపెన్ కాస్ట్ లో వోల్వో డ్రైవర్ గా విధులు నిర్వహిస్తూ ఇటీవల ప్రమాదంలో కాలు విరిగింది. విషయం తెలుసుకున్న పెద్దపల్లి ఎంపీ గడ్డం వంశీ కృష్ణ స్నేహితుడు, కాంగ్రెస్ సీనియర్ నాయకులు మహమ్మద్ ఇద్రీస్(సివిల్ ఇంజనీర్) ఎంపీకి విషయం చెప్పడంతో ఎంపీ అతని కుటుంబానికి 10వేల ఆర్థిక సహాయం అందజేయగా, వాటిని రాజేశం కుటుంబానికి అందజేశారు. ఈ కార్యక్రమంలో తాండూరు మండల కాంగ్రెస్ అధ్యక్షుడు మహమ్మద్ ఈసా, మాజీ ఎంపీటీసీ శంకర్, యూత్ నాయకులు జుబెర్, విష్ణు, రఘు, శ్రీధర్ పాల్గొన్నారు.

ఘనంగా మల్లన్న బోనాలు

ప్రజానావ, తిర్యాణి : మండల కేంద్రంలోని లక్ష్మీగణపతి దేవాలయం ఆవరణలో వెలిసిన స్వయంభు మల్లికార్జున స్వామి దేవాలయంలో మండల కాపు సంఘం ఆధ్వర్యంలో బోనాలు, అన్నదానం నిర్వహించారు. ఒగ్గు పూజారులు ముందుగా మల్లన్న పట్నాలు వేసి, వివాహం జరిపించారు. మంగళవారం రాత్రి మహిళలు మంగళహారతులతో ఒగ్గు పూజారుల భాజా భజంత్రీలతో పుట్ట బంగారం కార్యక్రమం నిర్వహించారు. బుధవారం ఉదయం బోనాలు పూజా కార్యక్రమాల అనంతరం అన్నదానం చేశారు. ఈ కార్యక్రమంలో మండల కాపు సంఘం సభ్యులు, ఆలయ కమిటీ సభ్యులు, అధికారులు, ప్రజాప్రతినిధులు, ప్రజలు పాల్గొన్నారు.

పాఠశాలలో మాక్ పోలింగ్

ప్రజానావ, బెజ్జూర్: మండల కేంద్రంలోని జ్యోతిబాపూలే ఇంగ్లిష్ మీడియం పాఠశాల లో బుధవారం గ్రామపంచాయతీ ఎన్నికలు నిర్వహించినట్లు కరస్పాండెంట్ ఓం ప్రకాష్ తెలిపారు. ఈ సందర్భంగా పాఠశాల ప్రిన్సిపాల్ వసంత్ మాట్లాడుతూ.. పాఠశాలలోని విద్యార్థులకు గ్రామపంచాయతీ సర్పంచ్, వార్డు సభ్యుల ఎన్నిక విధానంపై అవగాహన కల్పించినట్లు తెలిపారు. ఈ ఎన్నికల నిర్వహణ అవగాహన కార్యక్రమానికి బెజ్జూర్ మండల విద్యాధికారి సునీత హాజరైనట్లు పేర్కొన్నారు. అనంతరం ఆమె మాట్లాడుతూ.. విద్యార్థులకు చిన్నప్పటినుండే ఎన్నికలపై అవగాహన కల్పించడం అభినందనీయం అన్నారు.పాఠశాల మేనేజింగ్ డైరెక్టర్ డీ శ్రీనివాస్ మాట్లాడుతూ.. తమకు నచ్చిన వ్యక్తికి ఓటు వేసి సర్పంచ్, వార్డు సభ్యులను ఎన్నుకోవాల్సింగా సూచించారు.

పాఠశాలకు కుర్చీలు అందజేత

ప్రజానావ, వాంకిడి : జడ్పీహెచ్ఎస్ పాఠశాల పూర్వ విద్యార్థి మండోకర్ దామోదర్ (1989-90 ఎస్ఎస్ సీబ్యాచ్) పాఠశాల అభివృద్ధిలో భాగంగా తన వంతుగా రూ.10 పది వేల విలువైన 20 కుర్చీలను బుధవారం పాఠశాలకు అందజేశారు. ఈ సందర్భంగా తన ఔదార్యానికి కృతజ్ఞతగా పాఠశాల హెచ్ఎం, టీచర్లు ఆయనను సన్మించారు.

ప్రజానావ
ప్రతి అక్షరం జనం కోసం..

ఎల్ఆర్ఎస్‌ను వినియోగించుకోవాలి

- పరిసరాలు పరిశుభ్రంగా ఉంచాలి
- మెనూ ప్రకారం భోజనం అందించాలి
- కలెక్టర్ సందీప్ కుమార్ ఝా
- ఎంపీడీఓ కార్యాలయం, పీహెచ్ సీ, టీజీఆర్ఎస్ విద్యాలయం తనిఖీ

ప్రజానావ, తంగళ్లపల్లి: జిల్లాలోని అర్హులందరూ ఎల్ ఆర్ ఎస్ సద్వినియోగం చేసుకోవాలని కలెక్టర్ సందీప్ కుమార్ ఝా పిలుపు నిచ్చారు. తంగళ్లపల్లి మండలకేంద్రంలోని ఎంపీడీవో కార్యాలయాన్ని కలెక్టర్ బుధవారం ఆకస్మికంగా తనిఖీ చేశారు. ముందుగా ప్రజాపాలన కౌంటర్ ను పరిశీలించి, ఎన్ని అప్లికేషన్లు వచ్చాయి? వాటి వివరాలు అడిగి తెలుసుకున్నారు. అనంతరం టీ ఫైబర్ సర్వర్ రూం ను పరిశీలించి, మండలంలో ఇంటి, ఇతర పన్నుల వసూలు పై ఆరా తీశారు. మండలంలో భూముల క్రమబద్ధీకరణకు ఎన్ని దరఖాస్తులు వచ్చాయి ? వాటి లో ఎన్ని అప్రూవ్ అయ్యాయని ఎంపీడీఓ లక్ష్మీనారాయణను ఆరా తీయగా, మొత్తం 2893 దరఖాస్తులు అప్రూవ్ అయ్యాయని కలెక్టర్ దృష్టికి ఎంపీడీఓ తీసుకెళ్లారు. ఈ సందర్భంగా కలెక్టర్ సందీప్ కుమార్ ఝా మాట్లాడారు. రాష్ట్ర ప్రభుత్వం కలిపించిన అవకాశాన్ని సద్వినియోగం చేసుకోవాలని ఎల్ ఆర్ ఎస్ దరఖాస్తుదారులకు పిలుపు ఇచ్చారు. ప్రతి దరఖాస్తుదారుడికి ప్రభుత్వం కల్పించిన అవకాశాన్ని నేరుగా.. వారు అందుబాటులో లేకపోతే ఫోన్ ద్వారా సంప్రదించాలని అధికారులు, సిబ్బంది సూచించారు. ఇంటి, ఇతర పన్నులను సకాలంలో చెల్లించాలని పేర్కొన్నారు. కార్యక్రమంలో ఎంపీడీవో లక్ష్మీనారాయణ, ఎంపీఓ మీర్జా తదితరులు పాల్గొన్నారు.

పరిసరాలు శుభ్రంగా ఉండాలి

తంగళ్లపల్లి మండలం నేరెళ్ల ప్రాథమిక ఆరోగ్య కేంద్రాన్ని కలెక్టర్ సందీప్ కుమార్ ఝా ఆకస్మికంగా తనిఖీ చేశారు. ముందుగా ఓపీ,ఇతర రిజిస్టర్లు పరిశీలించారు. మందులు ఇచ్చే గది, ల్యాబ్ తనిఖీ చేసి, మందులు, వ్యాక్సిన్‌లపై ఆరా తీశారు. ప్రభుత్వ వైద్య సేవలు సద్వినియోగం చేసుకునేలా ప్రజలకు అవగాహన కల్పించాలని వైద్యులు, సిబ్బందికి సూచించారు. ప్రభుత్వ దవాఖానలోనే ప్రసవాలు అయ్యేలా చూడాలని పేర్కొన్నారు. ఆసుపత్రి పరిసరాలు శుభ్రంగా ఉండాలని ఆదేశించారు. ఏమైనా ఇబ్బందులు ఉన్నాయా అని అడిగి తెలుసుకున్నారు. ఇక్కడ వైద్యురాలు చంద్రికా రెడ్డి, సిబ్బంది తదితరులు ఉన్నారు.

మెనూ ప్రకారం భోజనాలు పెట్టాలి

రాష్ట్ర ప్రభుత్వం ఆదేశాలకు అనుగుణంగా మెనూ ప్రకారం విద్యార్థులకు భోజనాలు పెట్టాలని కలెక్టర్ సందీప్ కుమార్ ఝా ఆదేశించారు. తంగళ్లపల్లి మండలం నేరెళ్లలోని టీజీఆర్ఎస్ (గర్ల్స్) విద్యాలయాన్ని కలెక్టర్ ఆకస్మికంగా తనిఖీ చేశారు. విద్యార్థులకు రాగి జావ ఇస్తుండగా పరిశీలించారు. మెనూ ప్రకారం ఈ రోజు ఏ ఏ ఆహార పదార్థాలను సిద్ధం చేస్తున్నారని ప్రిన్సిపాల్ రాధను ఆరా తీయగా, బగార అన్నం, ఆలు గడ్డ కూర, టమాటా, ఉడికించిన గుడ్డు సిద్ధం చేస్తున్నామని కలెక్టర్ దృష్టికి తీసుకెళ్లారు. పబ్లిక్ పరీక్షల్లో విద్యార్థులు ఉత్తమ ఫలితాలు సాధించేలా ప్రత్యేక శ్రద్ధ, ప్రణాళిక ప్రకారం ముందుకు వెళ్లాలని సూచించారు.

సంతోష్ సేవలు అభినందనీయం

ప్రజానావ, బెజ్జూర్: మండల కేంద్రంలోని తహసీల్దార్ కార్యాలయంలో గిర్దావర్‌గా విధులు నిర్వహించిన సంతోష్ సేవలు మరువలేనివని తహసీల్దార్ భూమేశ్వర్ అన్నారు. బుధవారం బదిలీపై సిర్పూర్ కు వెళ్తున్న సంతోష్ ను సిబ్బందితో కలిసి ఘనంగా సన్మానించారు. ఈ సందర్భంగా తహసీల్దార్ మాట్లాడుతూ.. గత సంవత్సరం ఫిబ్రవరి మాసంలో బెజ్జూర్ గీర్దావర్‌గా బాధ్యతలు చేపట్టిన ఆయన సిబ్బంది, ప్రజలతో స్నేహభావంతో ఉద్యోగ విధిని సక్రమంగా నిర్వహించారన్నారు. ఇక్కడ ప్రజలకు అందించిన సేవల మాదిరిగానే బదిలీపై వెళ్లిన చోట అందించాలని ఆకాంక్షిస్తున్నట్లు తెలిపారు. ఈ కార్యక్రమంలో నాయబ్ తహసీల్దార్ భీమ్లా నాయక్, సీనియర్ అసిస్టెంట్ అచ్యుత్ రావు, సర్వేర్ శ్రీకాంత్, జూనియర్ అసిస్టెంట్లు జావిద్ ఖాన్, దేవాజి, ప్రకాష్, సాయి, రికార్డ్ అసిస్టెంట్లు సమ్మయ్య, శ్రీహరి, చైన్ మెన్ మఖ్మర్, కంప్యూటర్ ఆపరేటర్లు భీమ్రావు, వంశీ కార్యాలయ సిబ్బంది తదితరులు పాల్గొన్నారు.

ప్రత్యేక తరగతుల ముగింపు

ప్రజానావ, బెజ్జూర్ : మండల కేంద్రంలోని గోల్కొండ వీధిలో ఉన్న గిరిజన సంక్షేమ శాఖ ప్రాథమిక పాఠశాలలో బోస్ ఫెల్లో ఆధ్వర్యంలో కొన్ని రోజులుగా నిర్వహించిన ప్రత్యేక తరగతులు బుధవారం ముగిసినట్లు మొర్లె సాయి కృష్ణ తెలిపారు. ఆయన మాట్లాడుతూ.. స్వాతంత్ర్య సమరయోధులు సుభాష్ చంద్రబోస్ పేరిట బోస్ ఫెలో సంస్థ ఆధ్వర్యంలో విద్యార్థులకు ప్రత్యేక తరగతులు నిర్వహిస్తున్నామన్నారు. గతంలో దీనిని సింగిడి పేరుతో నిర్వహించే వారని ఆయన తెలిపారు. ఈ ప్రత్యేక తరగతులను ప్రస్తుతం బోస్ ఫెలో పేరుతో నిర్వహిస్తున్నారు. కాగజ్ నగర్ ప్రభుత్వ డిగ్రీ కళాశాలలో విద్యను అభ్యసిస్తున్న వీరు ప్రతిరోజు బెజ్జూర్ మండలంలోని గిరిజన ఆశ్రమ పాఠశాల మరియు ప్రాథమిక పాఠశాలలోని గిరిజన విద్యార్థులకు నూతన విద్యా ఉరవడి ఇతర ఆటలు విషయాలపై తరగతులు నిర్వహించినట్లు తెలిపారు. ఈ కార్యక్రమంలో టి డబ్ల్యూ పిఎస్ పాఠశాల ఉపాధ్యాయులు లక్ష్మి, విద్యార్థుల తల్లిదండ్రులు తదితరులు పాల్గొన్నారు.

చదువుతోపాటు క్రీడల్లో రాణించాలి

ప్రజానావ, బెజ్జూరు: మండలంలోని సోమిని గిరిజన ఆశ్రమ పాఠశాల విద్యార్థులకు బుధవారం ఎస్ఐ కొట్టే ప్రవీణ్ వాలీబాల్ కిట్టు అందజేశారు. ఈ సందర్భంగా ఆయన మాట్లాడుతూ.. విద్యార్థులు చదువుతోపాటు క్రీడల్లో రాణించాలని, ఉత్తమ ఫలితాలు సాధించాలని సూచించారు. క్రీడలు మానసిక ఉల్లాసం దేహ దారుఢ్యనికి ఎంతగానో ఉపయోగపడుతుందన్నారు. పదో తరగతి విద్యార్థులు వార్షిక పరీక్షల్లో వంద శాతం ఉత్తీర్ణత సాధించాలన్నారు. ఈ కార్యక్రమంలో పాఠశాల ఉపాధ్యాయులు, విద్యార్థులు, పోలీస్ సిబ్బంది తదితరులు ఉన్నారు.

అదనపు ట్రాన్స్‌ఫార్మర్ ఏర్పాటు

ప్రజానావ, కాగజ్ నగర్ : పట్టణంలోని గాంధీ నగర్ ఏరియా సమ్మర్ యాక్షన్ ప్లాన్ లో భాగంగా 100కేవీఏ అదనపు అదనపు ట్రాన్స్‌ఫార్మర్ ను ఏర్పాటు చేశారు. ఎండాకాలంలో విద్యుత్ సరఫరాలో అంతరాయాలు, లో వోల్టేజీ సమస్యలు తగ్గానున్నాయని అధికారులు తెలిపారు. దీనితో ఆ ఏరియా ప్రజలు సంతోషం వ్యక్తం చేస్తూ ఎలక్ట్రిక్ అధికారులకు అభినందనలు తెలిపారు. ఈ కార్యక్రమంలో ఎస్ఈ రాథోడ్, శాశరావు, డీఈ నాగరాజు, డీఈ ఎంఆర్ టీ వీరేశం, ఏఈ కమలాకర్, ఎల్ఐ కేదారి, ఓఎం స్టాఫ్, కాంట్రాక్టర్ జైపాల్ తదితరులు ఉన్నారు. అలాగే ఏమైనా విద్యుత్ సమస్యలు ఉంటే 1912 టోల్ ఫ్రీ నంబరుకు కాల్ చేసి తెలిజేయాలని ఏఈ కమలాకర్ కోరారు.

24 గంటలు.. 19 ఆపరేషన్లు..

వేములవాడ ప్రాంతీయ ఆస్పత్రి మరో రికార్డు

ప్రజానావ, వేములవాడ: 24 గంటల్లో వివిధ రకాల 19 ఆపరేషన్లు చేసి వేములవాడ ప్రభుత్వ ప్రాంతీయ ఆసుపత్రి రికార్డు మరో రికార్డు నెలకొల్పింది. 11 మంది గర్భిణులకు డెలివరీలు(6 సిజేరియన్లు, 5 సాధారణ కాన్పులు) చేయగా, ఇద్దరికీ గర్భసంచికి సంబంధించిన వ్యాధుల వల్ల గర్భసంచిని తొలగించింది. ముగ్గురికి కంటి ఆపరేషన్లు, ఇంకో నలుగురికి జనరల్ సర్జరీలు చేసింది. వేములవాడ ప్రాంతీయ ఆసుపత్రిలో అన్ని రకాల స్పెషలిస్టుల సేవలు అందుబాటులో ఉండటంతోనే ఇది సాధ్యమైందని, సిరిసిల్ల జిల్లా ప్రజలు ఈ అవకాశాలను వినియోగించుకోవాలని ఆసుపత్రి సూపరింటెండెంట్ డాక్టర్ పెంచలయ్య తెలిపారు. ఆసుపత్రిలో రేడియాలజీ విభాగంలో ఎక్స్‌రేలు, స్కానింగ్, ఈసీజీ చేస్తున్నారని, అన్ని రకాల రక్త పరీక్షలు జరుగుతున్నాయని, చిన్నపిల్లల విభాగానికి సంబంధించిన ముగ్గురు స్పెషలిస్ట్ వైద్యులు అందుబాటులో ఉన్నారన్నారు. గైనకాలజీ భాగంలో ముగ్గురు మెడికల్ కాలేజీకి సంబంధించిన ప్రొఫెసర్లు తమ సేవలను అందిస్తున్నారని చెప్పారు. జనరల్ సర్జరీలో ఇద్దరు వైద్యులు ఆపరేషన్లు 24 గంటలు చేస్తున్నారు. ఆర్థోపెడిక్ డాక్టర్ అనిల్ 24 గంటలు అందుబాటులో ఉండి అన్ని రకాల ఆపరేషన్లు చేస్తున్నారు. మోకాలి మార్పిడి ఆపరేషన్లు అవసరమైన వాళ్ళు డాక్టర్ అనిల్ ని సంప్రదించగలరు. జనరల్ ఫిజీషియన్ విభాగంలో ఇద్దరు డాక్టర్లు తమ సేవలను 24 గంటలు అందిస్తున్నారు. కంటి విభాగంలో డాక్టర్ రత్నమాల తమ సేవలను అందించుచున్నారు. రేడియాలజీ విభాగంలో సీనియర్ వైద్యులు డాక్టర్ రవీందర్ అవసరమైన రోగులకి స్కానింగ్ చేయుచున్నారు. వేములవాడ పరిసర ప్రాంత ప్రజలు ఎటువంటి మన ఆరోగ్యం గురైన వాళ్లు ప్రాంతి ఆసుపత్రి సూపరిండెంట్ డాక్టర్ పెంచలయ్యను కలిసి వైద్య సేవలు ఉచితంగా పొందాలని తెలియజేస్తున్నాం. ఆస్పత్రిలో రోగులకి ఎటువంటి అసౌకర్యం కలిగిన సూపరిండెంట్నీ సంప్రదించి తమ సమస్యలు పరిష్కరించుకోగలరని విజ్ఞప్తి చేశారు.

ఎస్పీ మహజన్‌కు ఆత్మీయ వీడ్కోలు

ప్రజానావ, సిరిసిల్ల: రాజన్న సిరిసిల్ల జిల్లా నుండి ఆదిలాబాద్ జిల్లాకు బదిలీపై వెళ్లిన ఎస్పీ అఖిల్ మహాజన్ కు బుధవారం జిల్లా పోలీస్ శాఖ ఆధ్వర్యంలో ఘనంగా ఆత్మీయ వీడ్కోలు పలికారు. నూతనంగా బాధ్యతలు స్వీకరించిన జిల్లా ఎస్పీ మహేష్ బి గితేకు స్వాగతం పలికారు. ఈ కార్యక్రమంలో అదనపు ఎస్పీ చంద్రయ్య, డీఎస్పీలు చంద్రశేఖర్ రెడ్డి, మురళి కృష్ణ, అడ్మినిస్ట్రేషన్ అధికారి పద్మ, సీఐలు, ఆర్ఐలు, ఎస్ఐలు, ఆర్ఎస్ఐలు, సిబ్బంది పాల్గొన్నారు.

రౌడీ షీటర్లు నేరాలకు పాల్పడితే చర్యలు తప్పవు

బెల్లంపల్లి ఏసీపీ రవికుమార్

ప్రజానావ, మందమర్రి: రౌడీ షీటర్లు ఎలాంటి నేరాలకు పాల్పడొద్దని, లేనిచో కఠిన చర్యలు తప్పవని బెల్లంపల్లి ఏసీపీ రవికుమార్ హెచ్చరించారు. బుధవారం బెల్లంపల్లి రూరల్ సర్కిల్‌లోని రౌడీషీటర్లకు రూరల్ సీఐ కార్యాలయంలో ఏసీబీ కౌన్సెలింగ్‌నిర్వహించారు. రౌడీ షీటర్లు సత్ప్రవర్తనతో మెదులుతూ ఎలాంటి భూ సెటిల్‌మెంట్లు చేయకుండా, పంచాయతీలు చెప్పకుండా పరోక్షంగా, ప్రత్యక్షంగా ఎలాంటి నేరాలతో సంబంధం లేకుండా మెదులాలని తెలిపారు. ఏదైనా సమాచారం ఉంటే పోలీసులకు తెలియపరచాలని, సత్ప్రవర్తనతో ఉన్నవారి రౌడీషీట్ జాబితా నుండి వారి పేరును తొలగిస్తామని చెప్పారు.

దేశీదారు పట్టివేత

ప్రజానావ, వాంకిడి : వాంకిడి మండలం గోయగాం వద్ద బుధవారం 1010 దేశీదారు బాటిళ్లను పట్టుకున్నట్లు ఎక్సైజ్ సీఐ రమేష్ కుమార్ వెల్లడించారు. బుధవారం తన కార్యాలయంలో ఏర్పాటు చేసిన విలేకరుల సమావేశం ఆయన మాట్లాడుతూ జిల్లా ప్రొహిబిషన్ అండ్ ఎక్సైజ్ అధికారి జ్యోతి కిరణ్ అదేశాల మేరకు గోయంగాం వద్ద మహరాష్ట్రలోని చంద్రపూర్ నుంచి సిరోంచకు వెళుతున్న మహరాష్ట్ర ఆర్టీసీ బస్సును తనిఖీ చేయగా దేశీదారు 1010 బాటిళ్లు, రాయల్ స్టాగ్ 11 బాటిళ్లు, ఒక ఐబీ, ఒక ఆఫీసర్ చాయిస్ బాటిళ్లను స్వాదీనం చేసుకుని ముగ్గురిని అదుపులోకి తీసుకున్నట్లు సీఐ తెలిపారు. వీటి విలువ రూ.58వేలు ఉంటుందన్నారు. హోళీ పండుగను పురష్కరించుకొని దేశీదారు అక్రమ రవాణా సాగుతున్నట్లు సమాచారం రావడంతో డీపీఈఓ అదేశాల మేరకు తనిఖీలు చేపడుతున్నట్లు అయన పెర్కొన్నారు. దేశీదారు పట్టుకున్న సీఐ, సిబ్బందిని డీపీఈఓ అభినందించారు. ఈ కార్యక్రమంలో హెడ్ కానిస్టేబుల్ లక్ష్మణ్, కానిస్టేబుళ్లు ధన్ రాజ్, రజిత, మమత లు పాల్గొన్నారు.

భారత మాజీ క్రికెటర్ సయ్యద్ అబేద్ అలీ ఇక లేరు!

కాలిఫోర్నియాలో తుదిశ్వాస విడిచిన హైదరాబాది

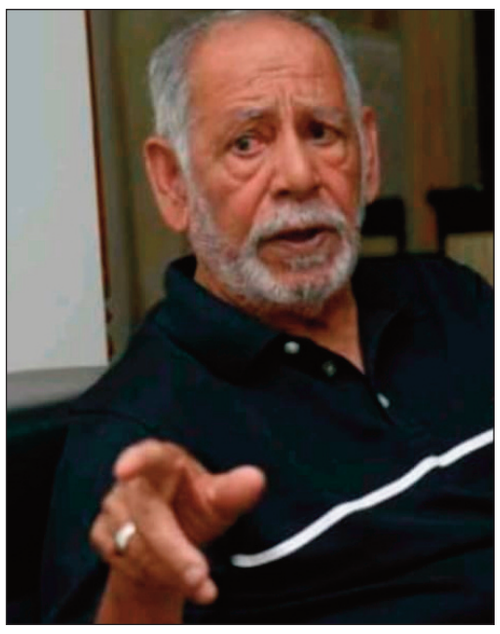

ప్రజానావ, హైదరాబాద్: భారత మాజీ క్రికెటర్ సయ్యద్ అబిద్ అలీ (83) బుధవారం కన్నుమూశారు. హైదరాబాద్‌కు చెందిన సయ్యద్ అబిద్ అలీ బుధవారం అమెరికాలో తుదిశ్వాస విడిచారు. 1971లో ఓవల్‌లో జరిగిన చారిత్రాత్మక టెస్ట్ మ్యాచ్ గెలిచిన భారత జట్టులో సభ్యుడు. మాజీ ఆల్‌రౌండర్ భారత్ తరఫున 29 టెస్టు మ్యాచులు ఆడారు. ఈ మీడియం పేస్ బౌలర్ 47 వికెట్లు పడగొట్టారు. భారత క్రికెట్‌లో అత్యుత్తమ ఫీల్డర్లలో ఒకరిగా నిలిచారు. 1967-68లో బ్రిస్బేన్‌లో ఆస్ట్రేలియాతో జరిగిన టెస్టులో అబిద్ అరంగేట్రం చేశారు. 55 పరుగులు చేయడంతో పాటు ఆరు వికెట్ల పడగొట్టి అత్తుమ గణాంకాలను నమోదు చేశారు. బ్యాటింగ్‌తో పాటు బౌలింగ్‌లోనూ రాణించారు. వికెట్ల మధ్య చురుగ్గా కదిలేవారు. అలాగే, బెస్ట్ ఫీల్డర్‌గా నిలిచారు. అబిద్ అలీ 1967-68లో బ్రిస్బేన్‌లో ఆస్ట్రేలియాపై 55 పరుగులు చేసిన ఆయన.. సిక్సర్‌తో తన టెస్ట్ కెరీర్‌ను ప్రారంభించారు.

1958-59లో హైదరాబాద్ జూనియర్ జట్టు తరఫున ఆడిన అబిద్, ఆ తర్వాత సంవత్సరం రంజీ ట్రోఫీ జట్టుకు ఎంపికయ్యారు. ఆ సంవత్సరం ఆస్ట్రేలియా, న్యూజిలాండ్ పర్యటనకు ఎంపికయ్యారు. ఆస్ట్రేలియాతో జరిగిన తొలి టెస్టులో కెప్టెన్ ఎంఏకే పటౌడి స్థానంలో ఆడి, రెండు ఇన్నింగ్స్‌లలో 33 పరుగులు చేశాడు. 55 పరుగులకు 6 వికెట్లు తీశారు. మూడో టెస్టులో ఓపెనర్‌గా వచ్చి 47 పరుగులు చేయగా.. అదే సిరీస్ ఆఖరి టెస్టులో 81, 78 పరుగులు చేశాడు. 1971లో జరిగిన పోర్ట్ ఆఫ్ స్పెయిన్ టెస్టులో వెస్టిండీస్‌పై సునీల్ గవాస్కర్ భారత జట్టును గెలిచిన సందర్భంలో అబిద్ నాన్ స్ట్రయికర్‌గా ఉన్నారు. సిరీస్ చివరి టెస్టులో వెస్టిండీస్ గెలుస్తుందనుకున్న సమయంలో అబిద్ వరుస రెండు బంతుల్లో రోహన్ కన్హాయ్, గ్యారీ సోబర్స్‌లను బౌల్డ్ చేశారు.. 1975 ప్రపంచ కప్‌లో న్యూజిలాండ్‌పై 70 పరుగులు చేశారు.

అంతర్జాతీయ టెస్ట్ క్రికెట్‌లో 29 మ్యాచులు ఆడిన ఆయన.. 1,018 పరుగులు చేశాడు. ఐదు వన్డేల్లో 93 పరుగులు చేశాడు. టెస్టుల్లో అత్యుత్తమ స్కోర్ 81, వన్డేల్లో 70. టెస్టుల్లో 47 వికెట్లు తీయగా.. వన్డేల్లో ఏడు వికెట్లు పడగొట్టారు. టెస్టుల్లో అత్యుత్తమ గణాంకాలు 55 పరుగులు ఇచ్చి ఆరు వికెట్లు. ఇక వన్డేల్లో 22 పరుగులు ఇచ్చి రెండు వికెట్లు తీశారు. రంజీల్లో హైదరాబాద్ క్రికెట్ జట్టు తరఫున అబిద్ అలీ 2వేల పరుగులు చేసి వంద వికెట్లు తీశారు. 1968-69లో అత్యధిక వ్యక్తిగత స్కోరు కేరళపై 173 నాటౌట్, 1974లో ఓవల్‌లో సర్రేపై ఉత్తమ బౌలింగ్ 23 పరుగులకు 6 వికెట్లు తీశాడు. 1980లో కాలిఫోర్నియాకు వెళ్లే ముందు అబిద్ కొన్ని సంవత్సరాలపాటు హైదరాబాద్ జూనియర్ జట్టుకు శిక్షణ ఇచ్చారు. 1990 చివరలో మాల్దీవులకు, 2001-02లో రంజీ ట్రోఫీలో సౌత్ జోన్ లీగ్ గెలిచిన ఆంధ్రా జట్టుకు, 2002-2005 మధ్యకాలంలో యూఏఈ జట్టుకు శిక్షణ ఇచ్చారు. ప్రస్తుతం కాలిఫోర్నియాలో నివాసం ఉంటూ.. స్టాన్‌ఫోర్డ్ క్రికెట్ అకాడమీలో యువకులకు శిక్షణ ఇస్తున్నారు.

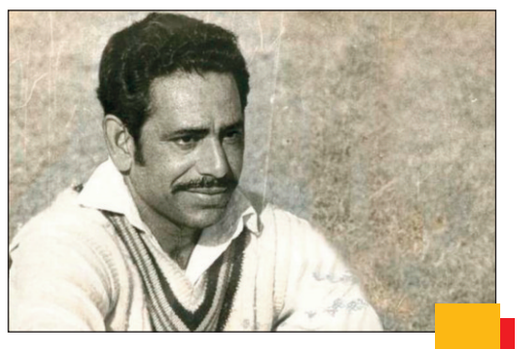

విజేతలు వరంగల్, జనగాం

మొదటి సీనియర్ సిట్టింగ్ వాలీబాల్ చాంపియన్‌షిప్ ముగింపు

ప్రజానావ, హైదరాబాద్: మొదటి సీనియర్ సిట్టింగ్ వాలీబాల్ తెలంగాణ రాష్ట్రస్థాయి చాంపియన్ షిప్-2025లో వరంగల్(పురుషుల విభాగం), జనగాం(మహిళల విభాగంలో) విజేతలుగా నిలిచాయి. గచ్చిబౌలి స్టేడియంలో పారా వాలీబాల్ అసోసియేషన్ ఆధ్వర్యంలో మార్చి 10, 11 తేదీల్లో నిర్వహించిన మొదటి సీనియర్ సిట్టింగ్ వాలీబాల్ తెలంగాణ రాష్ట్రస్థాయి చాంపియన్ షిప్-2025 షిప్‌ముగిశాయి. ఇందులో వివిధ జిల్లాల తరఫున 200 మంది క్రీడాకారులు పాల్గొన్నారు. ముగింపు కార్యక్రమానికి ముఖ్య అతిథులుగా ఎస్ఆర్ఆర్ ఫౌండేషన్ అధ్యక్షుడు పరుపాటి శ్రీనివాస్ రెడ్డి, హెలెన్ కెల్లెర్స్ ఇన్స్టిట్యూట్ అధ్యక్షుడు పఠాన్ లయన్ ఉమ్మర్ ఖాన్ హాజరయ్యారు. పురుషుల విభాగంలో వరంగల్ జిల్లా ప్రథమ బహుమతిని సాధించింది. మేడ్చల్ జిల్లా ద్వితీయ బహుమతిని గెలుచుకుంది. కరీంనగర్ జిల్లా తృతీయ బహుమతి సాధించారు. మహిళల విభాగంలో జనగాం జట్టు ప్రథమ బహుమతి సాధించింది. ఈ చాంపియన్‌షిప్ ద్వారా 13వ జాతీయ పారా సిట్టింగ్ వాలీబాల్ ఛాంపియన్‌షిప్-2025కి క్రీడాకారులను ఎంపిక చేయడం జరుగుతుందని ప్రకటించారు. పారా స్పోర్ట్స్ అసోసియేషన్ ఆఫ్ తెలంగాణ అధ్యక్షులు సింగారపు బాబు, జనరల్ సెక్రటరీ గాడిపల్లి ప్రశాంత్,టి సంజీవయ్య, ఆర్ నరేశ్, యు రాజు, డి మహేష్, ఇతర సభ్యులు ఈ విజయవంతమైన కార్యక్రమంలో పాల్గొన్నారు.

ర్యాంకింగ్స్‌లో దూసుకొచ్చిన రోహిత్ శర్మ

మూడో స్థానంలో కొనసాగుతున్న రోహిత్

అంతర్జాతీయ క్రికెట్ కౌన్సిల్ ర్యాంకింగ్స్ విడుదల

దుబాయి: అంతర్జాతీయ క్రికెట్ కౌన్సిల్ తాజాగా విడుదల చేసిన వన్డే ర్యాంకింగ్స్?లో టీమ్‌ఇండియా కెప్టెన్ సత్తా చాటాడు. ఛాంపియన్స్ ట్రోఫీ ఫైనల్?లో అత్యుత్తమ ప్రదర్శన వల్ల రెండు స్థానాలు మెరుగుపర్చుకున్నాడు. ప్రస్తుతం రోహిత్ 756 రేటింగ్స్?తో మూడో స్థానంలో కొనసాగుతున్నాడు. స్టార్ ప్లేయర్ విరాట్ కోహ్లీ (736 రేటింగ్స్) ఒక ప్లేస్ కోల్పోయి ఐదో స్థానానికి పడిపోయాడు. యంగ్ బ్యాటర్ శుభ్?మన్ గిల్ అగ్ర స్థానం పదిలంగా ఉంచుకున్నాడు. టాప్ -5 లో ముగ్గురు టీమ్‌ఇండియా బ్యాటర్లే ఉండడం విశేషం.ఇక యంగ్ బ్యాటర్ శ్రేయస్ అయ్యర్ (704 రేటింగ్స్) 8వ స్థానంలోనే కొనసాగుతుండగా, న్యూజిలాండ్ యంగ్ బ్యాటర్ రచిన్ రవీంద్ర (643 రేటింగ్స్) సత్తా చాటాడు. ఏకంగా 14స్థానాలు మెరుగుపర్చుకొని 14వ ప్లేస్? దక్కించుకున్నాడు.మరోవైపు బౌలింగ్ విభాగంలో మహీశ్ తీక్షణ 680 రేటింగ్స్?తో టాప్?లోనే ఉండగా, మిచెల్ శాంట్నర్ (657 రేటింగ్స్) ఆరు స్థానాలు ఎగబాకి రెండో ప్లేస్?కు దూసుకొచ్చాడు. టీమ్‌ఇండియా స్పిన్నర్ కుల్దీప్ యాదవ్ (650 రేటింగ్స్) మూడు స్థానాలు మెరుగుపర్చుకొని మూడో ప్లేస్?లో కొనసాగుతున్నాడు. సీనియర్ రవీంద్ర జడేజా (616 రేటింగ్స్) టాప్ 10లోకి ఎంట్రీ ఇచ్చాడు. ప్రస్తుతం 10వ స్థానంలో ఉన్నాడు.

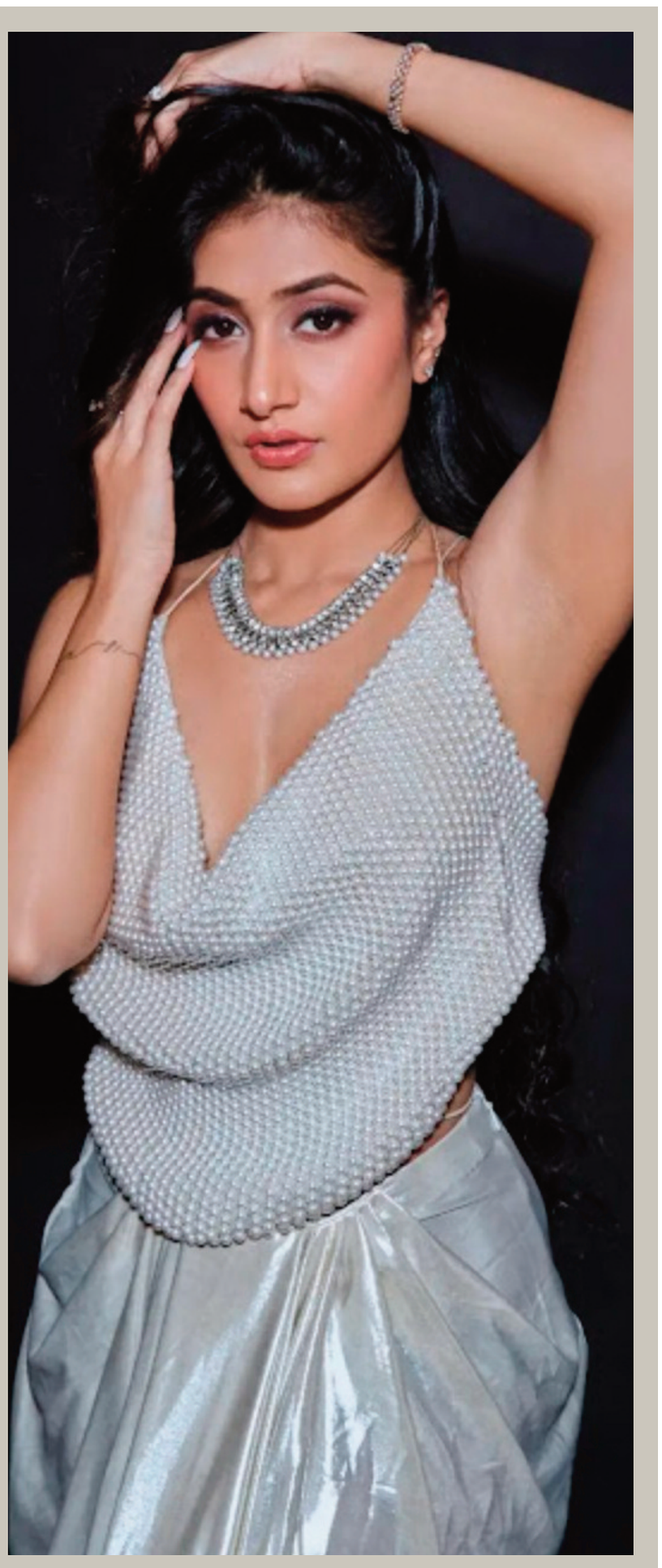

ఆడవారిని నిందించడం ఫ్యాషన్ అయింది

ధనశ్రీ వర్మ ఆసక్తికర పోస్ట్

న్యూఢిల్లీ: టీమ్ ఇండియా క్రికెటర్ యుజ్వేంద్ర చాహల్, ధనశ్రీ వర్మ విడిపోతున్నారంటూ కొంతకాలంగా ప్రచారం జరుగుతున్న విషయం తెలిసిందే. దీంతో తరచూ వీరు వార్తల్లో నిలుస్తున్నారు. ఇటీవల వీరికి విడాకులు మంజూరైనట్టు వార్తలు వచ్చాయి. కానీ అవి నిజం కాదని.. విడాకుల వ్యవహారం ఇంకా కోర్టు పరిధిలోనే ఉందని ధనశ్రీ వర్మ లాయర్ వివరణ ఇవ్వడంతో ఆ వార్తలకు బ్రేక్ పడింది. ఇక ఆదివారం జరిగిన ఛాంపియన్స్ ట్రోఫీ ఫైనల్ మ్యాచ్‌ను చాహల్ ఓ అమ్మాయితో కలిసి వీక్షించడం ప్రస్తుతం చర్చనీయాంశమవుతోంది. ఒకవైపు దేశమంతా టీమిండియా ఛాంపియన్స్ ట్రోఫీ గెలిచిన సంబరాల్లో ఉంటే.. మరోవైపు క్రికెటర్ యుజ్వేంద్ర చాహల్ గురించి కూడా అంతే చర్చ నడుస్తోంది. దీనికి కారణం చాహల్ సోషల్ మీడియా స్టార్, రేడియో జాకీ మహవష్‌తో జంటగా కనిపించాడు. దీంతో చాహల్-వర్మ విడిపోవడానికి ఈ అమ్మాయే కారణం అని రూమర్లు మొదలయ్యాయి. స్టేడియంలో ఇద్దరూ ఉన్న ఫొటోలు, వీడియోలు నెట్టింట తెగ వైరల్ అవుతున్నాయి. ఈ క్రమంలో ధనశ్రీ వర్మ ఆసక్తికర పోస్ట్ పెట్టారు. మహిళలను నిందించడం ఎప్పుడూ ఫ్యాషనే అంటూ రాసుకొచ్చారు. ఈ పోస్టుకు నెటిజన్లు రకరకాలుగా స్పందిస్తున్నారు. విడాకుల వార్తల విషయంలో తనపై వస్తున్న ట్రోల్స్‌కు ఆమె ఇలా స్పందించారంటూ కామెంట్స్ చేస్తున్నారు. దీంతో ప్రస్తుతం ధనశ్రీ చేసిన పోస్ట్ వైరల్‌గా మారింది. చాహల్, ధనశ్రీ 2020లో వివాహం చేసుకున్నారు. కొరియోగ్రాఫర్‌గా, సోషల్ మీడియా ఇన్‌ఫ్లూయెన్సర్‌గా తనకంటూ గుర్తింపు తెచ్చుకున్నారు ధనశ్రీ.. పెళ్లి తర్వాత వీళ్లిద్దరూ ఇన్‌స్టాలో రీల్స్ చేస్తూ ఫ్యాన్స్‌ను అలరించేవారు. సోషల్ మీడియాలో యాక్టివ్‌గా ఉండే ఈ జంట.. గతంలో పెట్టిన పోస్టులు అభిమానులను గందరగోళానికి గురిచేశాయి. సోషల్ మీడియాలో వీరిద్దరూ ఒకరిని ఒకరు అన్‌ఫాలో చేసుకోవడం. ధనశ్రీ తన పేరు నుంచి చాహల్ పేరును తీసేయడంతో వీరు విడాకులు తీసుకోబోతున్నారంటూ రూమర్స్ వ్యాపించాయి. అంతేకాదు ధనశ్రీ, చాహల్ జంట ఇటీవల కోర్టుకు హాజరైనట్టు కథనాలు వచ్చాయి. వీరిద్దరికి 45 నిమిషాలు పాటు కౌన్సిలింగ్ ఇచ్చిన జడ్జి విడిపోవడానికి గల కారణాలు తెలుసుకున్నారని.. పరస్పర అంగీకారంతో జడ్జి విడాకులకు ఆమోదం తెలిపినట్టు తెలిసింది. ధనశ్రీ భరణంగా రూ.60 కోట్లు డిమాండ్ చేసినట్టు వార్తలు వినిపించాయి. ఈ వార్తలపై స్పందించిన ధనశ్రీ లాయర్.. న్యాయపరమైన ప్రక్రియపై అప్పుడే మాట్లాడడం సరికాదని.. ప్రస్తుతం ఈ వ్యవహారం కోర్టు పరిధిలో ఉందన్నారు. కథనాలు రాసేముందు వాస్తవాలు తెలుసుకోవాలని.. తప్పుడు సమాచారం వ్యాప్తి చేయకూడదని అన్నారు.

ఉప్పల్ స్టేడియానికి కొత్త రూపు

- రూ.5 కోట్ల వ్యయంతో ముస్తాబు
- వేగంగా ఆధునీకరణ పనులు
- హెచ్‌సీఏ అధ్యక్షుడు జగన్‌మోహన్ రావు నేతృత్వంలో మైదానాన్ని పరిశీలించిన బీసీసీఐ, ఎస్ఆర్‌హెచ్ ప్రతినిధులు

ప్రజానావ, హైదరాబాద్: ఉప్పల్ స్టేడియం ఆధునీకరణ పనులు శరవేగంగా జరుగుతున్నాయని హైదరాబాద్ క్రికెట్ అసోసియేషన్ (హెచ్‌సీఏ) అధ్యక్షుడు అర్శనపల్లి జగన్ మోహన్ రావు ప్రకటించారు. బుధవారం బీసీసీఐ, ఎస్ఆర్‌హెచ్ ప్రతినిధులతో కలిసి మైదానం మొత్తం జగన్ మోహన్ రావు పరిశీలించారు. మరో పది రోజుల్లో తొలి ఐపీఎల్ మ్యాచ్ జరగనుండడంతో పనుల్లో వేగం పెంచాలని సిబ్బందిని ఆయన ఆదేశించారు. స్టేడియం మొత్తం రంగులు వేస్తున్నామని, నార్త్ స్టాండ్స్‌లో కొత్త రెస్ట్ రూమ్స్ నిర్మిస్తున్నామని, క్రికెటర్ల డ్రెస్సింగ్ రూమ్స్, కార్పొరేట్ బాక్సుల్లో ఏసీలు, టైల్స్ మారుస్తున్నామని చెప్పారు. స్టేడియంకు కొత్త రూపు ఇచ్చేందుకు హెచ్‌సీఏ నుంచి సుమారు రూ.5 కోట్లు ఖర్చు చేస్తున్నామని, సీఎస్ఆర్ పథకం కింద ఎస్ఆర్‌హెచ్ కూడా సహకారం అందిస్తుందని జగన్ మోహన్ రావు తెలిపారు. జగన్ మోహన్ రావుతో పాటు బీసీసీఐ నుంచి వైభవ్, యువరాజ్, సన్‌రైజర్స్ హైదరాబాద్ యాజమాన్యం నుంచి శరవానణ్, రోహిత్ స్టేడియంలో జరుగుతున్న పనులను పరిశీలించారు.

ప్రజానావ
ప్రతి అక్షరం జనం కోసం..

రాబిన్‌హుడ్‌లో క్రికెటర్ డేవిడ్ వార్నర్

హిట్టు ఫ్లాప్‌లతో సంబంధం లేకుండా వరుస సినిమాలు చేసుకుంటూ వెళుతున్నాడు నటుడు నితిన్. ఇప్పుడు ఆయన ప్రధాన పాత్రల్లో నటిస్తున్న తాజా చిత్రం రాబిన్‌హుడ్. ఈ సినిమాకు వెంకీ కుడుముల దర్శకత్వం వహిస్తున్నాడు. భీష్మ సినిమా తర్వాత వీరిద్దరి కాంబినేషన్‌లో ఈ సినిమా వస్తుండటంతో ప్రేక్షకులలో భారీ అంచనాలు ఉన్నాయి. ఈ సినిమాను మార్చి 28న ప్రేక్షకుల ముందుకు తీసుకురానున్నారు. ఈ సందర్భంగా వరుసగా ప్రమోషన్స్ నిర్వహిస్తుంది చిత్రయూనిట్. యితే సినిమాలో ఆస్ట్రేలియా స్టార్ క్రికెటర్ డేవిడ్ వార్నర్ నటించబోతున్నాడని చిత్రబృందం ప్రకటించిన విషయం తెలిసిందే. డేవిడ్ ఈ సినిమాతో టాలీవుడ్ ఎంట్రీ ఇవ్వబోతున్నాడు. అయితే రాబిన్ హుడ్ ప్రమోషన్స్‌లో డేవిడ్ వార్నర్ కూడా పాల్గొంటాడని దర్శకుడు వేణు తాజాగా తెలిపాడు. ఇక డేవిడ్ ట్రైలర్ లాంచ్ ఈవెంట్‌లో పాల్గొంటాడ లేదా నేరుగా ప్రీ రిలీజ్ వేడుకకు వస్తాడా అనేది తెలియాల్సి ఉంది. మైత్రీ మూవీ మేకర్స్ బ్యానర్‌పై నవీన్ ఎర్నేని, వై.రవిశంకర్ నిర్మిస్తున్న ఈ సినిమాలో శ్రీలీల కథానాయికగా నటిస్తుంది. రాజేంద్రప్రసాద్, వెన్నెల కిషోర్ కీలక పాత్రల్లో నటిస్తున్నారు.

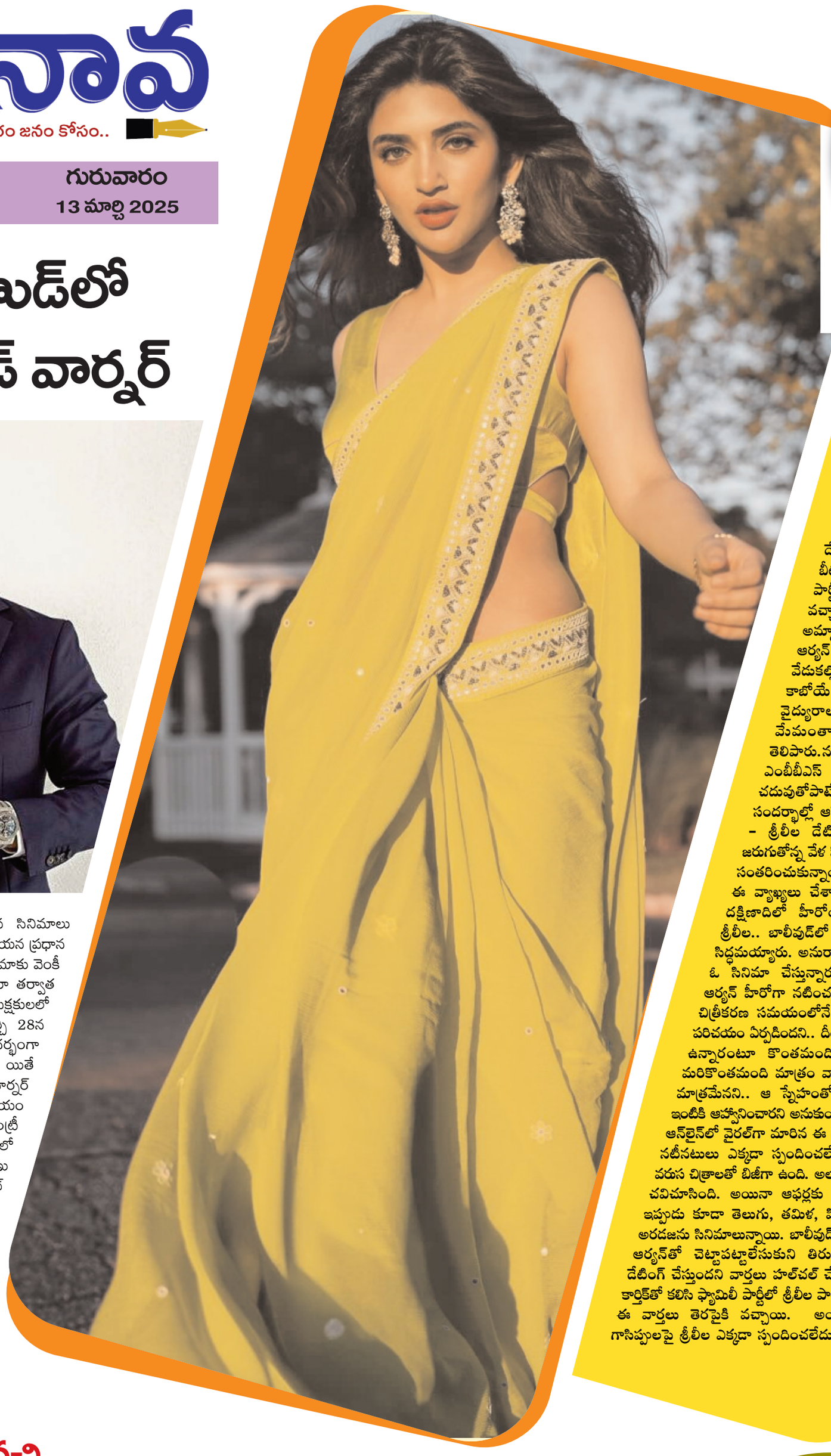

కార్తీక్ ఆర్యన్‌తో శ్రీలీల డేటింగ్

కోడలిపై ఆర్యన్ తల్లి వ్యాఖ్యలపై చర్చ

బాలీవుడ్ నటుడు కార్తిక్ ఆర్యన్ , నటి శ్రీలీల డేటింగ్‌లో ఉన్నారంటూ గత కొన్ని రోజుల నుంచి బీటౌన్‌లో ప్రచారం జరుగుతోంది. కార్తిక్ ఫ్యామిలీ పార్టీలో శ్రీలీల పాల్గొనడంతో ఈ వార్తలు తెరపైకి వచ్చాయి. ఇదిలాఉండగా, తమ ఇంటికి ఎలాంటి అమ్మాయి కోడలిగా రావాలో తెలియజేస్తూ కార్తిక్ ఆర్యన్ తల్లి ఆసక్తికర వ్యాఖ్యలు చేశారు. 'ఐఫా' వేడుకల్లో పాల్గొన్న ఆమెను నిర్మాత కరణ్‌జోహార్ కాబోయే కోడలి గురించి ప్రశ్నించారు. 'ఒక మంచి వైద్యురాలు మా ఇంటికి కోడలిగా రావాలని మేమంతా కోరుకుంటున్నాం' అని ఆమె తెలిపారు.నటిగా రాణిస్తోన్న శ్రీలీల.. ప్రస్తుతం ఎంబీబీఎస్ చదువుతోన్న విషయం తెలిసిందే. చదువుతోపాటే కెరీర్‌లోనూ కొనసాగడంపై ఎన్నో సందర్భాల్లో ఆమె ఆనందం వ్యక్తంచేశారు. కార్తిక్ – శ్రీలీల డేటింగ్‌లో ఉన్నారంటూ ప్రచారం జరుగుతోన్న వేళ హీరో తల్లి వ్యాఖ్యలు ప్రాముఖ్యతను సంతరించుకున్నాయి. శ్రీలీలను ఉద్దేశించే ఆమె ఈ వ్యాఖ్యలు చేశారని పలువురు భావిస్తున్నారు. దక్షిణాదిలో హీరోయిన్‌గా గుర్తింపుతెచ్చుకున్న శ్రీలీల.. బాలీవుడ్‌లో తన సత్తా చాటుకునేందుకు సిద్ధమయ్యారు. అనురాగ్ బసు దర్శకత్వంలో ఆమె ఓ సినిమా చేస్తున్నారు. ఆ సినిమాలో కార్తిక్ ఆర్యన్ హీరోగా నటించడం విశేషం. ఈ సినిమా చిత్రీకరణ సమయంలోనే కార్తిక్ – శ్రీలీల మధ్య పరిచయం ఏర్పడిందని.. దీంతో వీరిద్దరూ డేటింగ్‌లో ఉన్నారంటూ కొంతమంది మాట్లాడుతున్నారు. మరికొంతమంది మాత్రం వాళ్లది కేవలం స్నేహం మాత్రమేనని.. ఆ స్నేహంతోనే ఆమెను ఆయన ఇంటికి ఆహ్వానించారని అనుకుంటున్నారు. మరోవైపు, ఆన్‌లైన్‌లో వైరల్‌గా మారిన ఈ డేటింగ్ కథనాలపై నటీనటులు ఎక్కడా స్పందించలేదు. గత ఏడాది వరుస చిత్రాలతో బిజీగా ఉంది. అలాగే పరాజయాలు చవిచూసింది. అయినా ఆఫర్లకు కొదవేం లేదు. ఇప్పుడు కూడా తెలుగు, తమిళ, హిందీ భాషల్లో అరడజను సినిమాలున్నాయి. బాలీవుడ్ హీరో కార్తిక్ ఆర్యన్‌తో చెట్టాపట్టాలేసుకుని తిరుగుతుందనీ, డేటింగ్ చేస్తుందని వార్తలు హల్‌చల్ చేస్తున్నాయి. కార్తిక్‌తో కలిసి ఫ్యామిలీ పార్టీలో శ్రీలీల పాల్గొనడంతో ఈ వార్తలు తెరపైకి వచ్చాయి. అయితే ఈ గాసిప్పులపై శ్రీలీల ఎక్కడా స్పందించలేదు.

ఇండస్ట్రీకి వచ్చి

సెటిల్ కానివారికి అండ

కిరణ్ అబ్బవరం హామీ

యువ కథనాయకుడు కిరణ్ అబ్బవరం ప్రధాన పాత్రల్లో నటిస్తున్న తాజా చిత్రం దిల్‌రుబా. ఈ సినిమాకి విశ్వ కరుణ్ దర్శకత్వం వహిస్తుండగా.. రవి, జోజో, జోస్, రాకేష్ రెడ్డి నిర్మిస్తున్నారు. రుక్సర్ థిల్లాన్ కథానాయికగా నటిస్తుండగా.. మార్చి 14న ఈ చిత్రం ప్రేక్షకుల ముందుకు రానుంది. ఈ సందర్భంగా ప్రీ రిలీజ్ వేడుకను నిర్వహించింది చిత్రయూనిట్. అయితే ఈ వేడుకలో కిరణ్ మాట్లాడుతూ.. ఇండస్ట్రీక్రి వచ్చి ఇబ్బంది పడుతున్న వారికి నేను తోడుంటానని తెలిపాడు. హైదరాబాద్‌లోని కృష్ణ నగర్‌కి నేను వచ్చినప్పుడు నాతో పాటు 50 మంది ఉండేవాళ్లం. అందరం కలిసి పనిచేయాలని చెప్పి బావార్చి దగ్గర కలిసేవాళ్లం. స్టోరీలు చెప్పుకునేవాళ్లం. అయితే రోజురోజుకి మా సంఖ్య తగ్గి 50 నుంచి 10కి పడిపోయింది. ఇప్పుడయితే ఇద్దరు ముగ్గురు కూడా కనిపించట్లేదు. దీనికి కారణం ఏంటి అంటే అవకాశలు రావడం. అవకాశం వచ్చిన వాళ్లు ఇక్కడనే సెటిల్ అవుతారు. కానీ అవకాశలు రాకుండా అలానే మిగిలిపోయిన వాళ్లు ఇంటికివెళ్లిపోతున్నారు. సినిమాలు అంటే పేరెంట్స్‌కి కూడ నమ్మకం లేదు. అందుకే ఇండస్ట్రీక్రి వచ్చి ఇబ్బంది పడుతున్న వారికి నేను తోడుండాలి అనుకుంటున్నాను. నేను ఇప్పుడు చిన్న హీరోనే కానీ నాకు తోచినంతా సాయం చేయడం చేస్తాను. ప్రతి సంవత్సరం సినిమా అంటే పిచ్చి ఉండే 10 మంది వ్యక్తులకు నేను ఆర్థిక సాయం చేయడమే కాకుండా ఆదుకుంటాను. కొత్త వారిని ఇండస్ట్రీలోకి తీసుకురావడానికి ప్రయత్నిస్తున్నాను. నా సినిమాలలో కూడా కొత్తవారికి అవకాశం ఇవ్వమని నిర్మాతలను అడుగుతాను. నాకంటే టాలెంట్ ఉన్నవాళ్లు చాలమంది బయట ఉన్నారు. నాకు అవకాశం వచ్చింది. మీకు రేపు అవకాశం రావచ్చంటూ కిరణ్ చెప్పుకోచ్చాడు.

నూడుల్స్ తిని కాలం వెళ్లబుచ్చాం

పాత జ్ఞాపకాలు నెమరేసుకున్న దియామిర్జా

కెరీర్ బిగినింగ్‌లో సవాళ్లు ఎదుర్కోవడం ఎలాంటి ఆర్టిస్ట్‌కైనా సహజమే. ఇప్పుడు ఎంత పెద్ద స్టార్ అయినా కావచ్చు కెరీర్ బిగినింగ్‌లో ఇబ్బందులు సహజంగానే ఉంటాయి. మోడలింగ్‌లోకి అడుగుపెట్టిన సమయంలో తాను ఎన్నో సవాళ్లు ఎదుర్కొన్నట్లు చెప్పారు నటి దియా మీర్జా. ఆ సమయంలో చేతిలో డబ్బుల్లేక ఇబ్బందిపడ్డానని ఆమె అన్నారు. '2000లో నేను, ప్రియాంకా చోప్రా, లారా దత్తా.. మిస్ ఇండియా పోటీల్లో పాల్గొన్న విషయం అందరికీ తెలిసిందే. ప్రియాంకకు కుటుంబ సభ్యుల నుంచి ఎంతో సపోర్ట్ ఉండేది. మాకు సపోర్ట్ చేయడానికి ఎవరూ ఉండేవారు కాదు. మోడలింగ్‌లో రాణిస్తోన్న కారణంగా అప్పటికే లారా ముంబయిలో ఒక ఇరికింట్లో అద్దెకు ఉండేది. నేను ముంబయి వచ్చినప్పుడు.. ఆమె నాకెంతో సాయంగా నిలిచింది. తన రూమ్‌లో ఉండేందుకు అవకాశం కల్పించింది. చిన్న ఇల్లే అయినప్పటికీ మేమిద్దరం సర్దుకుపోయాం. ఫ్యాషన్ షోల్లో పాల్గొని.. ఖరీదైన దుస్తులు ధరించి నప్పటికీ ఒక్కోసారి చేతిలో చిల్లిగవ్వ ఉండేది కాదు. చాలీచాలని డబ్బుతోనే జీవితాన్ని కొనసాగించాం. కొన్నిసార్లు నూడుల్స్ తిని కడుపు నింపుకున్నాం. అలా చాలా రోజులు గడిపాం. మా పరిస్థితిని తలుచుకొని నవ్వుకునేవాళ్లం. ఖరీదైన దుస్తులు వేసుకున్నా.. తినేది మాత్రం నూడుల్స్ అనుకునేవాళ్లం' అని దియామిర్జా ఆ రోజులను గుర్తు చేసుకున్నారు. 2000 మిస్ ఇండియా పోటీల్లో లారా దత్తా విజేతగా కిరీటాన్ని అందుకోగా.. ఫస్ట్ రన్నరప్‌గా ప్రియాంకా చోప్రా, సెకండ్ రన్నరప్‌గా దియా మీర్జా నిలిచారు. 2001లో విడుదలైన 'రెహ్నా హై తేరే దిల్ మే'తో ఇండస్ట్రీల్రోకి అడుగుపెట్టారు దియా మీర్జా. అనంతరం ఆమె బాలీవుడ్‌లో వరుస సినిమాలు చేశారు. 2021లో విడుదలైన 'వైల్డ్ డాగ్' సినిమాలో ఆమె నటించారు.

Printed, Published and Owned by **Adula Thirupathi,** and Printed at Ramani Web Offset Printers, H.No 8-82/11/1, Auto Nagar, Bommakal Road, Village, mdl & Dist : Karimnagar 505001,Telangana State, and Published from 2-5-23, Mudhiraj street,Vemulawada Town, mandal, Siricilla Dist, (Karimnagar Dist) 505302,Telangana State. **Editor: Adula Thirupathi. RNI NO : TELTEL/2023/87657** Email: prajanaava@gmail.com. Phone No: **99484 33277.**